南京新報

第四六七號

今日本報兩大張售洋三分

經中華郵政登記認為第二類新聞紙類

社址 復興路一三五號
編輯部 電話二一七八四
營業部 電話二一八六九

定報價目

每月	九角
半年	四元五角
全年	九元
外埠另加郵費	

廣告刊例

每行二十字高
每日二角
每欄一百十五行
每日卅三元
以新五號字計
算八行起登

說老實話可以復興民族
不說老實話是亡國禍根
孫中山誕辰紀念汪精衛氏沉痛演講
一致决心向三民主義和平大道邁進

昨（十二）日為孫中山先生誕辰紀念、國民黨正統派汪精衛先生、特向全國同志、作沉痛演說、其原詞如后、

各位同志、

總理手創了中華民國之後、歷十四年、未及看見建設成功、便已長逝、長逝之後、於今又歷十四年了、不惟建設沒有成功、眼見得山河破碎、國家民族的命運、也保不住、我們在此時間、來紀念總理誕辰、眞眞是萬感交集、總理在世時候、每逢誕辰、總是若無其事的、最多晚飯時候、約幾個同志、添幾樣菜、喝幾杯酒、這幾個同志、也仰體總理的意思、連祝詞也沒有、只舉杯默祝總理長壽、永遠的領導着我們、向革命成功的前途邁進、如此而已、這種景象、每到今日、如在眼前、我們此時也只有默祝總理在天之靈、永遠的領導着我們、在這萬般艱難萬重痛苦的局面中悉力奮鬥、把國家民族救了出來、向著三民主義的中華民國前途、邁步前進、

我們每年紀念總理誕辰、都有演詞、演詞之中、略明一義、因為總理的遺教博大精深、只就其中引申一義、已經令人尋繹不盡、我們今日所要提出的、是總理生平說老實話、各位同志、說老實話是復興國家民族的根本、不說老實話、是亡國的根本、總理民族主義第五講裏說到中國天天都可以亡、特別說到最近可以亡中國的是日本、並且說到『日本或者因為時機未至、暫不動手、如果要動手、便天天可以亡中國、從日本動員之日起、開到中國攻擊之日止、最多不過十天、所以中國假若和日本絕交、日本在十天以內、便可以亡中國、』各位同志、如果總理在時、日本要亡中國、總理將怎麼樣呢、無疑的總理必然領導我們悉力抗戰、做到四萬五千萬人同心殉國為止、這是毫無疑義的、如果還以為有疑義、這定不是總理的信徒、然則總理為什麼說這樣話呢、因為這是老實話、什麼『最後勝利必在我們』、什麼『積小勝為大勝、以空間換時間、』這些話必然受總理叱責的、可是如今這些話卻成為天經地義、而總理的話早已擲在九霄雲外了、甚至有人公然的說『如今抗戰已經兩年有餘、中國並沒有亡』、這種話可說是連文理也不通、所謂制人死命、是可致人於死、不是已致人於死、總理明明說道、『從日本動員之日起、開到中國攻擊之日止、最多不過十天』、這是說、在十天以內、形勢上已可以制中國之死命、並不是說、在十天以內便已將中國整個的併吞了去、如何可以誤解、其實這不是誤解、只是曲解、為什麼曲解呢、因為不肯說老實話、而要說不老實話、於是『最後勝利必在我們』、『積小勝為大勝』、以空間換時間』的話便成為天經地義了、其結果、使一般人既不知己、又不知彼、糊裏糊塗的打起來、糊裏糊塗的打下去、國便這樣的亡了、不說老實話的害處是如此的、如果日本要亡中國、則戰亦亡、不戰亦亡、與其不戰而亡、不如戰而亡、我們何必說不老實的話、只老實的約齊四萬五千萬人同心殉國便了、這有何遲疑、有何留戀、反之、如果日本不是要亡中國、或者是日本本來不是要亡中國、或者是日本起先縱有亡中國之意、後來看見中國人人都有殉國的決心與勇氣、知道中國縱然亡在一時、而不亡在萬世、不如回心轉意與中國言歸於好、無論是那一種動機、總之日本如果沒有亡中國之意、則中國應該隨時準備收拾戰爭、回復和平、這也是老實話、如果先前不說什麼『最後勝利必在我們』、不說什麼『積小勝為大勝、以空間換時間、』則先前主戰說老實話、如今主和也說老實話、人心士氣必然清明得多、決不至於像今日那樣的烏烟瘴氣、『日本天天可以亡中國』、這是總理所慄慄危懼的、不憚大聲疾呼、告訴同志、告訴同胞、總理絕不曉得假裝門面、絕不怕人說他『長他人志氣、滅自己威風』、因為這是事實、要認識得清楚、要老實的說出來、如果你也不老實說、他也不老實說、那麼事實便隱蔽住了、隱蔽的結果、只有不知己不知彼、糊裏糊塗的打起來、糊裏糊塗的打下去、總理對於日本要亡中國有挽救的方法沒有呢、有、總理看清楚了日本若眞要亡中國、不但是中國之禍、也是日本之禍、日本不但不可存一個亡中國的念頭、並且有援助中國在世界上得到自由平等、這樣纔是中國之福、也是日本之福、這些老實話、總理向中國人說、也向日本人說、十三年十一月二十八日在神戶講演大亞洲主義、這是總理一生最後的講演、十二月三日到了天津、便一病不起、賚志以沒了、我們在今日萬般艱難萬重痛苦的局面中、紀念總理誕辰、我們有一致的決心、如其和平運動無可著手、我們約齊了去殉國、如其和平運動可以着手、我們約齊了向着三民主義的中華民國邁步前進、

% % % % %

照相說明 （上）擊沉「洛牙爾俄庫」軍艦之普列茵潛水艇航駛人員乘機向柏林出發（下）柏林市民列隊歡迎出征勇士

英國蓄存糧食充足

（中聯社倫敦十二日電）據供應部發表消息、英國所蓄存之糧食、極為充足、現尙無施行計口授糧制之必要、

德飛艇一架被英軍擊落

（中聯社倫敦十二日電）德飛艇一架、昨飛英國東北部海岸偵察、被英軍高射砲擊落、

為對英作戰便利空軍計
德軍即將進攻荷蘭
荷蘭積極備戰事態急迫
英法兩國決不袖手旁觀

（中聯社巴黎十一日電）茲綜合到達巴黎之情報稱、德軍為確保對英本國領土、作戰行動生效起見、企圖侵入荷蘭之事實、似已證實、若德軍有一日得征服荷蘭成功時、則與英國距離僅八十公里、用軍用機需時十五分、而可得一有力之空軍根據地、於此二十四小時內、如德軍有侵入荷領之危機等之情報、不免為時尚早、雖然、現各方情報則傳德荷國境之緊迫事態如左、

一、德軍已集結機槍部隊及其他之大軍於荷蘭國境、

二、荷蘭南部芬諾地方國境事件勃發、

三、英美法三國駐荷領僑民、已發表避難命令、

荷政府為準備如此之緊迫情勢、十日以來、決意實行決潰堤防戰術、已於國境之重要水路附近、完全成一片汪洋、中部之麥托列希德地方、亦一部陷於洪水中、巴倫賽斯托等處居民、似已下令避難、此次之洪水作戰、以各地之水量平均為七十公厘、德軍之地上作戰、當然欲妨害其敵軍使用船艙者、目下荷蘭東部之居民、從事於種種勤勞生活、而實行軍事工場準備工作、於主要鐵路上、均設置防害、或敷設地雷、并傳各橋樑全已準備炸燬、荷蘭之防衛組織、茲分別為三地域如左、

（一）亞姆斯德丹東部之詹得灣面、由姆伊丁、勞羅丹兩市流入約特列西特地方東部、以至瑪斯河上戈魯克格侵入路沿岸之諸都市防備地區、

（二）防備地區、係包括瑪斯河諸布倫島附近及荷蘭第慶特悖灣及島嶼姆斯達特海岸、

（三）以上兩防備線、前線由詹得灣至娃爾河之第一線防壁地區、

再則德軍方面、在侵入荷蘭時、當盡可能避免洪水地域為方針、此時即與攻略波蘭時同樣以空軍部隊大量活躍、且集中主力於折斷荷蘭方面防備線、又德軍亦考慮在荷蘭北部敵軍陣前登陸、此外一般之觀測、德軍開始侵入時、雖然比利時無軍事援助之義務、但立即援荷、至於英法兩國態度如何、則德官方現時一切仍保守緘默、衆認英法於此時對荷比兩國之救援、亦將可靠云、

渝方報紙雖大事宣傳
但日美不致發生戰爭
某軍事專家對現狀之見解

（中聯社上海十二日電）十一日美聯社渝電稱、重慶華文報上、連日大事宣傳、美國陸海空軍集結太平洋、似為日美間戰爭勃發之消息、然關此、華方軍事專家對美聯特派員稱、日美間決無勃發戰爭之傾向、而披瀝其見解如左、華文各報雖盛傳日美國交已漸惡化、但武力之衝突、尙非預想所及、若美國對日輕啟戰端、則美之艦隊、非大部供犧牲不可、日本之海軍在太平洋上、仍能充分擊退美之艦而有餘、美之現在集結艦隊於太平洋者、蓋不過對於日美會談中假此以牽制威嚇之而已、其實當亦不過出以經濟封鎖之意圖而已、但此間有一最值注目之事者、即為蘇聯對日之接近也、在蘇聯之立場上、從於歐洲之地步上言之、亦以對日修好得策、雖然共修好之程度、是否可達到日本所提之新中央政權為止、尙屬疑問、

德荷關係緊張
旅荷外僑避難

（中聯社倫敦十一日電）因德荷兩國關係緊張、旅荷外僑、已開始陸續避難、駐荷京英德領事館、十一日已通告旅荷英僑、命令撤退返國云、

克萊琪與谷正之會談
討論日英間一般問題

（中聯社倫敦十二日電）據英外交部當局洩出之消息稱、克萊琪與谷正之會談中、已計議日英兩國間之一般問題、及天津問題、又英當局謂、並而有恢復天津問題交涉之意、

共產黨着意侵佔西北
朱德在蘇提交換條件

（中聯社）據確實情報稱、十月三十一日在克萊姆林宮所舉行之蘇聯第五次最高會議中、亦准許朱德出席、聞朱德對蘇聯方面提出下列五項、為設定西北特別行政區之交換條件、

一、在西北地區設定第三國際特別行政區、

二、擴大強化中蒙蘇聯之國防軍組織、

三、完成西北紅色交通路線、

四、增加中央援助費、

五、供給軍需品、

以上等提案條件、全部經該會當承認、且已着手起草、以蘭州為中心之特別行政區組織案、組織員已由延安陸續到達蘭州、以從事設定特別行政區、十一月末由各地召集代表、召開國民大會、預期於明年一月一日、可正式設定特別行政區、聞首任主席以朱德為最有力云、

巴爾幹六國相互合作
義中立同盟政策成功

（中聯社紐約十一日電）巴爾幹諸國、頃感德蘇義三國巴爾幹進出情勢威脅、均苦心積慮於國防政策、據十一日到達之合衆蒲加萊斯脫電稱、羅馬尼亞、保加利亞、匈牙利、南斯拉夫、希臘、土耳其等東南歐六國、傳最近歐戰繼續中、相互已到達不採敵對行為、亦不提出領土的要求之諒解、義大利之巴爾幹中立同盟樹立政策、已將某種程度之成功、頗惹人注目云、

促進樹立新中央政權
神戶華僑代表開大會

（中聯社神戶十一日電）留神戶華僑代表二百名、自十二日上午十時起、在中岸六丁目中華會館、召開促進樹立中央新政權大會、由神戶華僑新興會會長何荷氏、致辭、決議、擁護以汪精衛氏為中心之新中央政府、而決由最近將召開之青島聯合會議通電、

教皇致電比王
重視和平牒文

（中聯社比京十二日電）羅馬教皇、於荷比兩國君主、所提和平牒文一事、致皇庇護斯十二世、昨致電比王稱、吾等極重視閣下及荷蘭女王之宣言議論、并祇求統治人類思想及命運之上帝、啓發其悲憫之心、展開眞正及永久和平之途徑云、

短評
老實話

天下事唯誠可以成，唯僞可以敗；故子思作中庸，諄諄以誠字教人，且力言不誠之害。慨自蔣介石秉政，處處專尙虛文，只有宣傳，全無實際，十年以還，絕少以誠與國人相見。今日之禍，皆本日不誠之所致也。汪精衛氏在孫中山先生誕辰紀念中，發表演講，力勸國民作老實話，且痛詆蔣介石說話之不老實。蓋唯不老實而後作僞，而後欺人；然究之國與民交受其敝，而蔣介石自身亦無力自圓其說。深願今日朝野上下，從此腳踏實地，實事求是，一反昔日之所爲。否則全國人相率以作僞爲務，對內對外，絕不開誠布公，內以欺良知，外以欺人羣；則不特足以亡國，抑亦可以滅種。

盡言即精神合作

溫宗堯

中國與日本、所當合作者、乃一切之合作、而非一事之合作也、乃精神的合作、而非形式的合作也、精神之名詞、若甚玄妙不可思議、不可捉摸者、又若甚空虛、可以意造、可以偽託者、而實不然、凡兩人之合作、必各有其意見、彼此可以盡量發抒也、甲言之、而乙能容納、且能採取而見諸實行、是甲之精神、能與乙合作之表現也、乙言之、而甲不能採取見諸實行、且不能容納、而斥甲為非、是乙之精神、不能與甲合作之表現也、準此以求、則知精神固非玄妙空虛之物、我既不可忘信人精神實與我合作、亦不可忘斷人之精神必不與我合作也、日本可以滅亡中國、而不滅亡中國、且舉佔領之土地、而還之中國、此已為精神上願與中國合作之表現矣、於不要求割地賠款之外、又特聲明願與中國經濟合作、防共合作、

以完成中日親善之目的

矣、上文所謂容納者、乃我有所請求、而人自體我之意以為言也、其於精神之表示、可謂至極、無可復加矣、中國人乃猶有懷疑恐怖者、毋乃薄於責己、而厚於責人乎、

中國人之懷疑恐怖、特未嘗與日本人直接共事耳、一方既聽煽惑之宣傳、一方又觀戰時之變態、遂以為日本不易合作、且不可合作也、余乃敢斷言、日本必可合作、且可為精神之合作者、則因余與日本人直接共事、既一年有餘、每於兩國利害關係之事、皆不敢稍匿其意見也、余又愚戇、不善修詞、或發諸語言、或見諸文字、當其發表之先、友好之見愛者、皆存戒懼之心、恐有觸犯日本人之怒、頗以宜加審慎為言、但余自問、所言實出於忠愛兩國之天良、故一切言論、皆出之坦率、日本人乃無不容納、或採取而立見諸實行也、其不遽見諸實行者、則為事勢所限耳、即使一時不能實行、而亦從無一語斥余之非也、日本士大夫何獨厚於余乎、其所以容納余之言、一無所斥者、則以表示

其精神實與中國人合作

而借余以勵其他之中國人、使各盡量發抒其意見耳、抗日者一切武斷、不足論矣、中日乖睽之楔機、惟在親日者、傳達雙方不能互喻之心理、使雙方由互喻以歸於調和耳、試問親日者、日與日本士大夫周旋、亦嘗舉中國人所望於日本之心理、盡告日本士大夫乎、又嘗舉日本朝野所望於中國人之心理、盡告中國人乎、因慮日本人不能容納之故、遂不發一言、然既未發一言、又何所據而斷日本人之不能容納耶、以余所見日本賢士大夫、且以不得多聞中國人之直言為憾、中國人惟當自愧其不能對日本人盡言耳、苟能盡言、日本人未有不樂受也、即使所言之事、有時或為其不樂聞者、但其事苟為兩國利害所同、行之不惟害中國、且害日本、固當據理以告之、以表示吾人之盡言乃為親愛日本之意、日本人明達必鑒此意、而不怒吾言之直也、即使其不樂聞、我亦可告無罪也、必如是、

而後可以表示我之親日

苟不然者、坐視日本受害而不言、且曰「非我之不肯言、乃日本之不能聽也」、眞實親日者、可如是乎、我之精神、即先視日本、如秦人之視越人、乃反怨日本之精神不能親我、日本其肯受乎、人之精神是否與我合作、當視其能聽言與否、我之精神是否與人合作、當視我能盡言與否、親日者固自命為與日本精神合作者也、今日者、豈非中日兩國危急迫於最後之日乎、中國之宜亡、不足痛矣、日本設因對中國應付有所不當、而使戰事延長、和平絕望、以至不勝濁敵之時、不僅東亞無支持之人、親日者將以何所為託命之地乎、同舟遇風、吳越且能相救、親日者既與日本同舟遇颶風矣、其可不盡當盡之言、既以救我所親之日本、又以自救乎、

社論

中日經濟合作的必要性

中日合作問題，近來經各方面的探討，已經發現到要點所在。這個要點，便是以經濟合作，爲兩國一切合作的基本；也即是說，倘若經濟合作，雙方面得到互相平等的利益，其他一切問題，俱可迎刃而解。現在根據我們的信念，提出經濟合作上幾個要點，藉以促起國人的注意：

第一，要想今後中國經濟的復興與繁榮，當然離不掉日本的援助。這援助的方法：（一）在消極方面，是排除一切經濟建設中的障礙，使之能爲合理的發展。（二）在積極方面，是誘致一切有利條件，使之得爲有利的進行。儘管說，日本與其他各國，在華得爲同等的投資，但日本只少有下列的兩種便利：（一）凡關于投資事業，日本所處的地位，只少要與各國有對立權，而不得次于各國。（二）中日之間，已有了夙命的不可分離之關係，而日本在遠東，又自有其特殊地位；這個特殊地位，是中日以外其他一切國家所共認的，故關於投資事業，日本應可提出優先權的主張；這是日本對歐美外交的成敗利鈍所在，也是中日親善能否增進的一大關鍵。

第二，日本所以屢提中日經濟提攜，是爲的互利，而不是爲的自利。蓋如違背這個原則，就不是中日經濟提攜的眞面目，更根本違反中日經濟提攜的本旨。凡帝國主義者之對於殖民地，是原料的榨取，是工業品的傾銷；這兩者間的關係，是榨取與被榨取的關係，是主與奴的關係，不能算是經濟提攜，日本政治家既屢次聲明沒有滅亡中國的存心，則兩國經濟提攜，只少有下列兩個好處：（一）兩國親善的程度，大部分建築在兩國國民的生活基礎上，換句話說，即是政治的親善，須以經濟上自然的互惠爲必要，蓋凡政略上或片務上的交際，容或出於一時的僞詐權謀，惟經濟的互惠，則可使兩國惡劣的情感，頓爲改善，情感既善，經濟的合作愈密，這是兩國提攜的骨子，不可稍忽者。（二）中國救亡之大道，不僅在於政治財政，而尤在於生產開掘，達於極旺，以直接增加富力；此項生產開掘的方法，首在利用厚生，次在獎勵一般產業；而欲其發展有效，則非借助日人的資本和技術不可。此兩項求之日本，不啻爲中日親善的楔子。

第三，就具體事實言之，中國現在所缺乏者爲鐵道，中國如果鐵道敷設有成，則與中國的統一上與開發上，極關重要，現在中國的鐵道，大抵爲西方諸國所敷設，權在外人，野心熾甚，今欲使列強在中國的地位，無所偏重，而牽制其野心，不如將已經許可的諸綫，讓與鐵道關係較少者的日本去建築。至若在工業方面，中國富於煤鐵及棉花絲棉，爲世界首屈一指，而於近世的金屬工業及纖維工業上，具有他日稱霸於市場的條件。然而中國自己經營所以失敗者：（一）中國的企業組織，仍係襲用歐洲中古的方式，除親近的親友外，不雜他人，所以無經驗能力者，反居高位，而推導不得其方。（二）中國政府的施政方針，時有改變，令從事工業者，時時感覺無所適從，有時亦採取保護政策，但惡吏的不法影響，終未能受到保護的實惠。（三）中國共同營業的道德觀念，尚未能充分養成，其結果企業及使用人，俱受到相當的損害。（四）資本缺乏，已爲一般共認的事實。今倘與日本合力經營，則上述的四種弊端，可以掃除淨盡；日本的習慣風俗，與中國相差不遠，舉凡隔閡甚深的西洋惡習，亦俱可不成問題。

總之，中日間的一切合作，以經濟合作，最關重要。現在日本在政治上的責任，是維持東亞和平，是保持中國領土完整與主權獨立；中國在便利上，在感情上，在中日地理的關係上，應與日本以經濟提攜，方不悖於國際的自然之情勢。（華）

滿蒙劃境問題 日蘇意見已趨一致

四政府代表準備開正式會議

（中聯社莫斯科十一日電）日駐蘇大使東鄉，十一日下午五時，訪問莫洛托夫外務人民委員，續行成爲懸案之劃定蒙國境委員會之預備會談結果，關於雙方意見所難一致之點，業已同意，於是預備會談，遂告終結，日滿蘇蒙各代表，皆一致準備，當於最短時期中，決定逐次召開該會議云。

日海軍機轟炸華中華南各地

（中聯社上海十二日電）日艦隊報道部發表，華中方面戰況如次，一、海軍航空隊、十一日繼續轟炸江蘇高郵附近蠢動之殘敗游黨軍，予以極大之打擊，華南方面戰況、一、海軍航空隊、十日轟炸武鳴（桂省）機場，擲彈均告命中，粉碎其滑走路、及附屬建築物，更以有力之機隊，逐次轟炸桂省憑祥、龍州、及甯明、附近之軍用倉庫數所、及輸送軍橋等，將其炸毀，或使其中彈燃燒，全機安然飛返基地云。

日政府明年度普通歲入預算

（中聯社東京十二日電）日政府明年度預算之普通歲入預算，因稅制改革之增收數額，則將達四十億圓之鉅，歲出之膨脹，亦甚顯著，僅一般會計預算，有突破總額五十億圓之勢，此爲補充歲入之公債發行額，亦與本年度預算同樣，僅一般會計，將超過十億圓，又臨時軍事費預算之公債發行額，業認本年度將近四十億圓，預料明年度公債發行額，則將超過五十億圓云。

畢茲柏克 舊報紙再製機特權 已讓與日美企業團

（中聯社紐約十一日電）持有舊報紙新紙之再製機特權之所有者，畢茲柏克之先足企業公司，十一日發表，在中日滿，將該特權讓予克洛蒲斯密斯所代表之日美合辦企業團云。

慕尼黑犧牲者 舉行盛大國葬

（中聯社慕尼黑十一日電）慕尼黑爆炸事件犧牲之國葬，十一日於慕尼黑盛大舉行，希特勒總統，親自蒞臨該地，對法西斯蒂黨員中犧牲者之靈前，鄭重獻呈花圈、

浙省府懸賞萬元 緝滬刼款案兇犯

（中聯社杭州十二日電）浙省府於上月卅一日在滬提解公款十萬元，在愛文義路大通路口，被匪徒持械刼去，榮遣員金啓昌身死，金車夫黃金根在逃，特懸賞一萬元，購緝兇犯，浙省長汪瑞闓爲此事特於日昨晉京報告云

鄂省政治機構已日臻明朗化

各縣縣政府在組織中

（中聯社漢口十二日電）湖北省各縣縣政，現均籌備進行，雲夢縣已成立縣政府，武昌、鄂城、蒲圻、通城、大冶、漢陽、黃陂、孝感、麻城、應城等縣、均已成立縣政籌備處、咸甯、嘉魚、崇陽、陽新、漢川、黃岡、黃安、蘄春、天門、潛江、京山、安陸等縣，已成立維持會，均足以推行政令，省府對各縣政治，在積極完成其健全之組織云。

武昌縣籌備處 委定五區人選

（中聯社漢口十二日電）武昌縣籌備處，積極推行縣政，恢復舊日五區制度，茲悉五區署籌備主任，業已分別委定，計第一區金口籌備主任鄒瑞山、第二區山坡張秦山、第三區紙坊孫貽臣、第四區油坊嶺黃炳南、第五區青就趙文彬云、

滬郵政管理局公佈 暫行停辦各國郵務

惟日本各地則繼續辦理

（中聯社上海十二日電）自歐洲戰事爆發後、交通梗阻、運輸爲滯、滬郵政管理局爲便利旅滬外僑起見、對國外普通掛號、快遞、航空暨匯兌、仍維持原狀、現爲愼重起見、對於中國與各國郵政、互換代收貨價包裹、及代收貨價掛號函件事務、暫行停辦、惟上海與日本各地間、互換之代收貨價包裹、及代收貨價掛號函件、仍繼續辦理、並寄往歐洲各國之貨價函件及包裹、亦一律停止辦理云、

蘇著名科學家 樊西里威廉姆斯逝世

（中聯社莫斯科十二日電）蘇聯著名科學家、樊西里威廉姆斯、昨日逝世、享年七十有六、對於地質土壤學、極有研究云、

渝六中會人數不足 暫行先開預備會議

（中聯社十一日港訊）頃據渝電稱、被召集出席渝方六全大會之執監委員、現尙未到法定人數、故不得已由十二日起、暫行舉行預備會議、交換關於內外重要政策之意見、然目前反映當面遭受重大危機之國共關係、大會周圍之空氣、極爲不安所威脅、

漢鹽政管理局九江分局成立

（中聯社漢口十二日電）武漢特別市政府鹽政管理局九江分局、所有章則人選、均於上月規定就緒、現已正式組織成立、此後不但稅收可望驟增、而九江民衆、亦可免淡食之虞、

歐洲各國對美債額 英法最多現已止付

（中聯社華盛頓十二日電）美財部於休戰紀念日發表、歐洲各國對美債款總額、共一四、四九七、一六一、三四〇金元、除芬蘭外、各國均已停止還本付息、英債額五、五〇〇、〇〇〇、〇〇〇金元爲最多、次爲法國四、〇〇〇、〇〇〇、〇〇〇金元

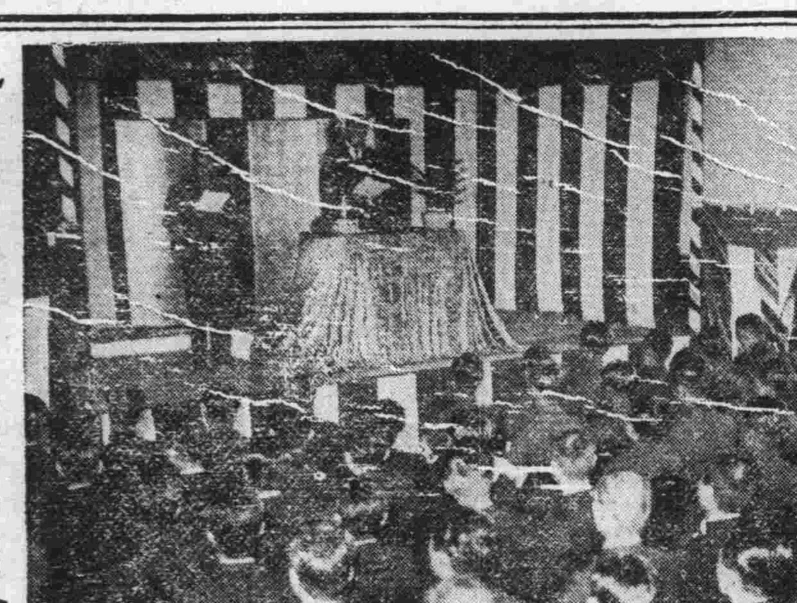

照相說明 日興亞院在東京設宴招待維新學院一七四名畢業生及舉行中日滿蒙學生聯歡大會河原田文相致歡迎詞時之盛況

日同盟社之陣容與使命

中聯社翻譯課特稿

一、世界大戰與思想戰

第一次世界大戰、歷五年之久、所予世界各國之教訓、係彼此之認爲近代之戰爭、係彼此之綜合國力與綜合國力對抗者也、亦即彼此之武力經濟思想等、互全般之戰爭也、再則在武力戰方面、自以確固不拔之國民團結、與最新之科學裝備爲必要、而在經濟戰方面、則以國家中心之統制機構爲必要、

二、思想戰與新聞

武力戰與經濟戰之所需要者如彼、而在思想戰方面、其所需要者、究竟爲何、此點在世界大戰中、互全世界而展開之猛裂宣傳戰之經驗、已可得到一結論、即以一般大衆爲對象之思想戰、原動力乃新聞是也、無論國內之輿論、國際之批評、終不得捨新聞、而有所成就也、

三、新聞與國家代表之通信社

新聞既爲思想戰之原動力、故世界各國、均有其國家代表之通信社、依內外新聞之中樞機關、而對內則發公正之國內輿論、對外則爲本國闡明眞意與實在情形、以强化國際上之發言權、是以國家代表通信社之强弱、適足以反映世界之思想戰上之國力消長、

四、爲國家代表通信社之同盟

故此種代表國家之通信社、非可以一民間之一營利企業措置之、其擴充强化、殊爲國家重要之職責也、

五、日本通信社之發達史

現在能代表日本闡明國家眞意與實際者厥爲同盟通信社、通信社之發達、原當以報社之發達爲前提、日本自亦不能例外、隨政黨之發達而產生報章、隨報章之發達、復產生通訊、明治二十年、有帝國通信社出現、三十年則有電報通信社出現、但兩者均不過關於其國內通訊而已、大正以來、日本之國際關係、益趨複雜、因而國際東方聯合等之國際通信社、應運而生、此等之通信社、數十年間互相競爭、迄至九一八事變勃發時所餘者、僅電通聯合二社而已、因九一八事件之勃發、日本朝野有識之士、因感世界之大勢、與時代之要求、爰於昭和十一年、組成同盟通信社、爲日本代表之通信社、此等對于中日事變、歐洲戰亂、均不無貢獻、此不獨新聞界之幸、抑亦缺乏健全組織通信社之全東亞之幸也、

六、同盟之組織與機構

同盟通信社、既爲國家之代表通信社、而其組織及機構、究係如何、茲先就其組織方面言之、同盟通信社、爲一社團法人、以對一般國民、直接傳達消息爲業務、所有消息紙限供給於報社及播音協會、無論任何權力與財力、均不得參加容喙、於其運營、以是得確保其獨立性、而不爲人所利用、故「同盟」目下之於日本也、無論其於國內外之地位、均確保其爲一消息靈通、正確而組織完整之國際通信機關也、同盟之機構如左、總社設在東京、分爲四局、總務、編輯、通信、經濟是也、四局之下、復分爲二十九部、統轄有百餘所之分社、於其國內外社員、則擁有二千二百餘名、

七、同盟在日本之對內對外活動

同盟之活動、若以地域上區分之、其內容大別如左、在其國內、則以東京之總社爲中心、於大阪、名古屋、關門、福岡、各設支社一所、其他之主要市鎮、則共置支局三十六所、全國各地、布以百餘名之通訊員、不分晝夜、無時或息、因此從北海道之札幌、南向九州之鹿兒島之長崎、再從福岡、經朝鮮而向奉天等之、總長達六千餘公里之專用電話、迫於需要、爰於本年九月間、得以開通、儼然日本通信網之大動脈也、

關於同盟之對外活動也、在中國則北京、上海、均有總局、其他之主要地點、約五十處、如有支局、所用人員、約有四百餘名、再則在歐美方面、自紐約、倫敦、伯林、巴黎、莫斯科、羅馬、以至各主要都市、約二十處、則設有支局或通信部、所用人員、約有五十餘名、在世界各國、到處均與其國家之代表通訊社、保持緊密之協力關係、以日本人之立場、謀傳達消息之敏捷與正確、再則東京方面、則備有廣播電台二處、每日自上午七時迄夜間一二時、用日語向東亞大陸、用英語向歐美廣播新聞、此種之對外廣播、在東亞則由同盟之總支局、在英、美、蘇、德、法、義、及其他之各國、則由共國家之代表通信社、轉之於其各本國之報社、

八、同盟通信之種類與分量

「同盟」現在發與各報社之通信種類、在其國內通信部方面、則有政治、經濟、社會、運動等、在其國外通信部方面、則有東亞、外信、外國經濟等十五六種、共總分量、若以普通之報紙排之、則約可達十五頁至二十頁、

九、同盟通信之速報狀況

同盟通信之速率、則更爲驚人、如過去之乾岔子、張鼓峯、諾蒙漢等之蘇滿國境事件、若非同盟社之報道、得以制先、則世界之耳目、或將一任塔斯社之欺瞞、最近之日英東京會談、而克于三四小時之內、將日外務省之反駁書、廣播之於全世界者、恐非同盟社、亦莫能爲也、

十、同盟社在世界通信界中之地位

現世界上有名之通信社、自當首推英之路透、美之美聯（現改爲合衆）等、但同盟社之地位、亦決不在其下也、

南京新報發行科增設華北分館啓事
本報茲因華北銷路擴張即日在天津南市保安大街宏星里六號設華北分館派金賢濟爲主任嗣後凡定本報者請逕向該館接洽可也
地址天津南市保安大街宏星里六號 電話（二）二五六二號

綏靖部被服廠招標廣告
本部現爲補充士兵裝具被褥等項特規定辦法開招標如有殷實商號曾經承辦過大批軍裝自問經驗能力而志願投標者不論中外商人概照左列規則辦理之
一、投標商人必須具有確實經驗現已開設商號而有相當資產者爲合格
一、投標時必須呈繳保證金按貨值總數百分之四或本京銀行錢莊或本部認爲合格之店鋪保信但所繳現金概不計利息
一、詳細規章及貨樣於每日上午九時至十二時午後二時至四時在華僑路被服廠取閱
一、投標日期自十一月十四日起至十一月十五日午後四時止逾期無效
一、如得標者書面通知再簽訂合約
B1683

南京市屠宰稅局更換證章啓事
本局自十一月六日起所有內外各職員一律佩用南京特別市屠宰稅局紅心藍角證章所有前任藍邊圓形證章一概作廢恐未周知特此聲明
B1689

感謝名醫
啓者小兒王吉祥年僅三歲於今年春間因百病叢生屢經南京名醫診治竟至束手無策後改請本京新街口天生壽藥鋪內劉壽春先生診治藥到病除誠今世之扁鵲也凡有病者試往求治始知予言不謬也特此登報鳴謝
現住安將軍巷四號王金科謹啓
B1677

周宇明（即裕民） 鄭貞 鍙 訂婚啓事
啓者我倆經龐育樑胡海行君之介紹並徵得雙方家長同意訂於十一月十二日在南京正式訂婚所有至親好友恐未周知特此登報謹啓
B1690

於宅訃告
先室沈太夫人悼于中華民國二十七年國曆十月一日壽終內寢享壽六十五歲謹擇于國曆十一月十九日在南京毗盧寺領帖謹此計
聞
杖期生 於灌園 拭淚頓首
哀子 入塏 入圻 泣血稽顙
奉 嚴命稱哀
B1682

雜件類

立大桂圓行 朱雀路八七號
本號素在滬上開設數十餘年茲爲顧客便利起見今夏租賃朱雀路八七號兩層雙開門面分設行棧闢門市部自運興化水南桂圓桂圓肉荔枝批發香北貨零躉批發價格均照來頭祇拋薄利多銷主義分貨色之高低定價聲之上下頗受各號及社會之賞許茲値新元上市特別克己以答惠顧者之雅意焉
A353

義生糖號 南京 杭州 上海 北貨
本號專營 白糖 嘀嘀 粗砂糖 赤砂糖 潮汕 青赤糖 在京杭設廠精製 商標 雪白 玉色 金黃 冰糖 綿糯白糖 貨準價克 薄利主義 行銷各埠 久荷賞許 如蒙賜顧 竭誠歡迎 批發處下關寶善街永森里二號
A379

新開 華中大旅社
房間寬暢 裝飾優良 空氣流通 被褥全新 價目低廉 招待週到 交通便利 如蒙惠顧 竭誠歡迎
地址：夫子廟貢院東街七十四號
A366

四明 標準眼鏡公司
先行交易 擇吉開張 標準眼鏡 免費驗光
A369
地址：太平路太平巷口

三新池 汽水盆浴堂
爲本京唯一之新型標準浴堂 西式房間 洋盆浴池 設備完善 定價低廉 全部開放 招待週到
地址 中華路三山街
A325

河村軍刀兵器廠
軍刀、文官用刀、軍用布篷、青年團用具、水筒飯盒、木槍劍道防具、土木工具、警官用刀、發賣中、一式大量批發 日軍指定 維新政府綏靖部指定
地址 東海路十一號 電話 二一三九二號
A378

律師葉兆昌 法律事務所
所址—南京城內新街口糖坊橋三十八號之三
A370

義合東磚瓦
製造廠｜南京和平門外東門村三十六號
辦事處｜南京金陵大學側潘家菜園三號 電話二一二五一三號
駐滬辦事處｜南京路哈同大樓三一八號 電話一一七〇六四號 接洽人周卿之先生
電報掛號一七一八
A112

中華鐘表眼鏡行
本行開幕伊始搜羅歐美各國最新式鐘表光學眼鏡現已大批運到零躉批發內設驗光部專家研究光目儀器免費驗光聘請高等技師精修各國異樣鐘表倘蒙各界惠顧無任歡迎
太平路籌公巷口一一八號
A31

燕湖 益豐麵粉廠 已徵統稅 通行全國
本廠出產綠飛鷹紅飛鷹三種麵粉物質比其他各牌麵粉較高代價則甚廉現已開始裝運不日即將到京發售
總經理 吉田洋行 地址 復興路五五號 電話 二一三九一號
A237

日商 協濟當典
本月八日開幕地址新街口南頭大豐富巷北首（鹽業銀行後街）
期限四個月爲限 利息減至二分至八分 電話 二一三〇七號
A376

碧雲齋 公記
貴客光顧竭誠歡迎 崇營 贖
代客贖當 各國公債 銀行股單 金銀珠寶 紅木傢俱 古董玩石
地址瞻園路六八號二樓

夫子廟 仁昌聯號 升昌米號
本號爲擴展營業起見自本月即日起精選各色上等熟米特別減價以酬顧客之厚愛幸垂督焉 謹啓
A388

新都無綫電行
南京唯一無綫電行 保證顧客試聽滿意
修理 設計 一切不可思議疑難雜症 無綫電
設計無綫電各種另件 公共演講擴聲器 電動留聲機 長短波收音機 定貨約期不誤 中週大小變壓器 設計長短 來函詢問附郵票五分
南京國府路三號
A144

莊嚴偉大獻機典禮 中日長官蒞臨參加

遊鵰獨運其飛戾天 飆馳電掣萬里回旋

（本報訊）莊嚴盛大的大陸號三機陸軍奉獻命名禮、於昨日午前十時、在明故宮機場舉行、中日官憲到場者、計日方自西尾大將、板垣中將、原田中將以次重要人員、多數蒞止、中國方面、到維新政府行政院梁院長代表江交通部長、南京市高市長以次人員、及日本居留民會、小學生、中國小學生、警官學生、青年團等各團體、共達三千人、會場布置整齊、指揮周到、如時開會後、

大陸新報社長致詞

首爲全體起立、共唱國歌、次由日本神官三人、舉行修祓、降神、獻饌等禮、次讀祝詞、次由大陸新報社長福家氏致獻納之辭、次由陸軍大臣代表西尾大將交付感謝狀、並致謝詞、然後舉行三機命名式、完畢後、

西尾大將代表致祝

再由西尾大將代表陸相致祝辭、繼其後者、爲板垣總參謀長代表陸軍祝辭、維新政府代表江交通部長祝辭、以下則爲南京上海兩地日本居留民會代表、日本遞信大臣、陸軍航空長官、上海海軍武官、總領事等之祝辭祝電披露、茲錄維新政府祝辭如下「遊鵰獨運、其飛戾天、飆馳電掣、萬里回旋、聲應氣求、宜威奏績、寶助、以壯遠猷」

小學生合唱行進曲

其次即爲玉串奉奠、神符奉安、撤饌、昇神等節目、仍由神官依式供奉完畢、繼即由日本小學生合唱愛國行進曲、歌聲雄壯、更配以抑揚之音樂、殊爲悅耳、歌舉、即由綏靖部長任援道女公子任履年（現年六歲）捧呈鮮花、當由曾參加滿蒙國境空戰勇士、谷口大尉、秋山大尉、村上曹長逐一接受、三勇士當時咸面呈笑容、並互相鞠躬而退、其後全場肅立、由內田日總領事領導高呼萬歲、斯時聲徹雲霄、異常莊敬、末即舉行閉會式、

三勇士表演飛行術

繼由三勇士駕駛新命名機表演飛行技術、一時天空之中、頓時引得全場人士仰首觀望、惟見各機表演、互爭短長、高低盤旋、急如流矢、仰飛直上、觀者咸爲之驚心、歷時約三十分鐘始畢、其後並招待中外來賓午餐、一時飛機交錯、極盡歡洽、至十二時許全禮始行告成、參加者各行返歸、寂靜之中山路上一時倍形熱鬧、洵爲難得也、

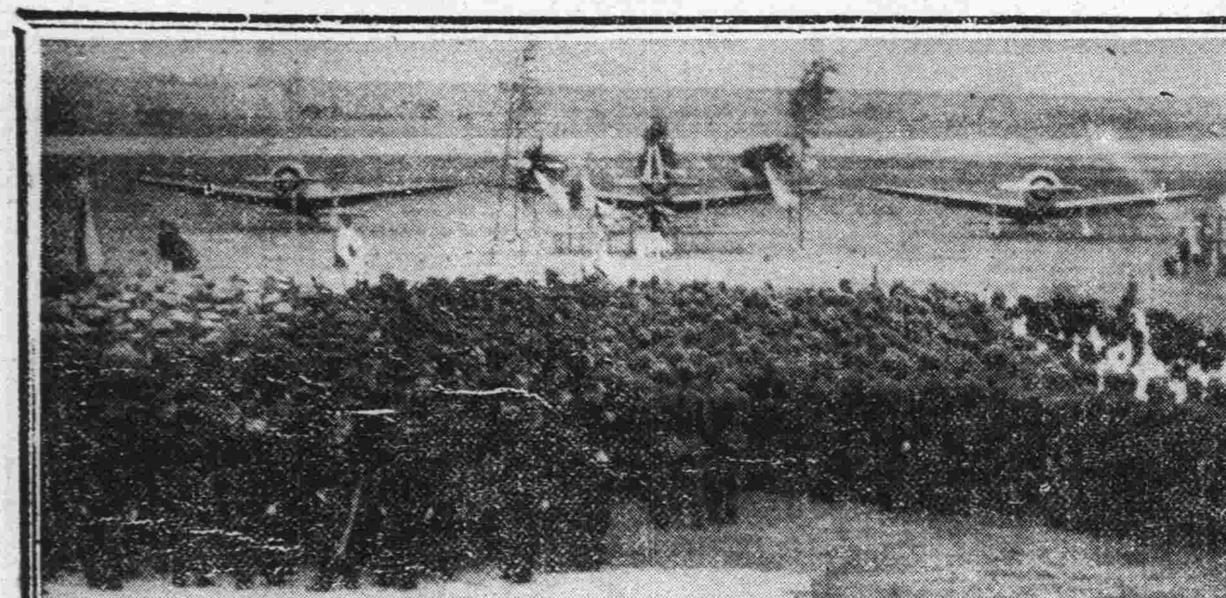

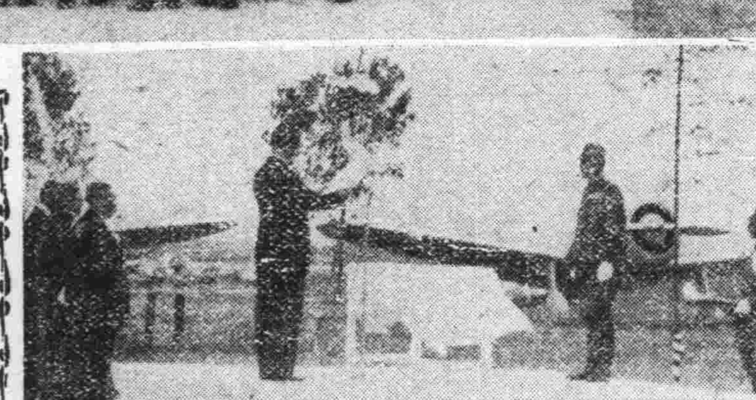

銅圖說明 在明故宮機場舉行之獻機命名禮（上）會場及所獻之三機（中）陸軍大臣及大陸新報社長高市長等行獻納儀式（下）贈飛行士花束

偏僻街巷恢復夜崗 警廳飭各署隊遵辦

（本報訊）警廳以冬防瞬屆、對於防務亟應籌劃精密、本市夜崗既經通令恢復、茲據督察處查勤時、夜間恆見各偏僻之區、每多不見崗警、在茲將値冬防期內、爲嚴防宵小潛匿、夜崗遍設、尤爲必要、茲悉該廳據報後、特重令行各署隊、於文到之日起、隨即於各處所未設夜崗者、一律恢復云、

畢業學員將派工作

（本報訊）內部此次分發南京警察廳任用之警官學校畢業學員、計李震、桑玉樑、張志遠、黃傑、張德志、楊江鑫華、傅家渠、陳亮、楊文志、達藝、王金鑄、俞家昌、陳學儒、管鈞、胡紹言、劉景炎等十六名、警廳特於昨日上午九時召集各該員到廳、由總務科長張今吾舉行個別談話、至於分配工作、該廳正在擬辦中、不日即可發表云、

上月戶口變動統計

據京警廳發表十月份全市戶口變動統計如下、計遷入、四五四四戶、二七九四一人、徙出、三五二八戶、一六五二一人、出生、五四九人、死亡七四二人、男婚人數、四七人、女嫁人數、四三人云、

派員勘修警察公墓

南京警察廳、以本市清涼山警察公墓、因積久未修、損壞之處甚多、特派該廳職員前往查勘、囑擬修理計劃、以期早日興工修理、而慰忠魂云、

全國醫師甄別考試 十二月二十日舉行

內政部爲整頓全國醫師甄別試驗起見、特於本月十日下午四時、在該部衛生司、召開醫師甄別考試委員會、出席者、閻衛生司長、李科長、徐科長、張科長、秦專員、安徽教育廳長吳文等十餘人、主席閻司長、即席推定全國醫師甄別考試人員如下、（概由本國名醫擔任考試委員）余文光醫師、擔任病理學、湯慶珍博士、擔任眼科、皖吳教廳長、擔任解剖熱帶病學、秦山森擔任耳喉鼻科、朱亞雄擔任內科、李宜威擔任外科、閻司長擔任考試主席委員、聞維新政府治下醫師、無證書執照報名投考者、已達五十餘人、而陸續報名者、仍極踴躍、其考試共有二部份、甲、主要科、乙、選科、並爲便利投考之醫師起見、考試內容及範圍、業有規定、並定十二月二十日、舉行全國醫師甄別考試云、

菸酒稅收激增 上月達六千餘元

（本報訊）本市菸酒稅、事變前、收入向極可觀、爲市稅收之大宗、事變後、因商業凋落、各方酬酢較稀、菸酒收入銳減、近經菸酒稅局負責人力加整頓、頹勢稍挽、更以近兩月又爲收入之旺月、上月之稅收、額達六千餘元、其中爲牌照稅一千餘元、公賣稅四千餘元云、

大民會總部召開支部長談話會 商討強化宣傳科組織

（本報訊）大民會、頃據宣傳局函請指導各地民衆團體、組織宣傳隊、以加强宣傳力量等情、經縝密之商討、決定先强化各地支部宣傳科、而漸次推廣至各民衆團體、現定於今日（十三）下午二時、召集南京各支部部長、舉行談話會、以決定今後之宣傳方針云、

集中宣傳經費 統歸宣傳局支配 以宣傳會名義呈請政院核示

維新政府各省市縣宣傳會議、議決集中宣傳經費、統歸中央宣傳最高機關全權支配一案、已用大會名義、於十一日呈請行政院核示原呈云、呈爲呈請事、竊本屆維新政府各省市縣宣傳會議之第三日、據會員上海特別市政府代表徐澣珊、浙江省宣傳委員會代表岳朝陽等、臨時動議、會員潘英、岳成、郁理等附議、擬請集中宣傳經費、統歸中央宣傳最高機關（即行政院宣傳局）全權支配、「分別津貼各級宣傳機關、强化宣傳效率」一案、當經大會討論議決、「照案通過、并用大會名義、呈請行政院、令飭宣傳局、會同有關機關統籌辦理、紀錄在卷、理合抄同原提案、隨文呈請鑒核、俯賜令飭宣傳局、會同有關機關、迅予通盤籌劃、集中宣傳經費、俾得全權支配分別津貼各級機關、以資統一、而增效率、實爲公便、謹呈行政院長梁、

內部函復宣傳局縣宣委會之組織

（本報訊）維新政府行政院宣傳局、日前根據各省市縣宣傳會議所議決、函請內政部迅於縣組織條例內、另行補充宣傳委員會組織規則、依法公布施行等語、頃悉內政部昨已復函該局、函云、「逕復者、准貴局函達、宣傳會議議決、囑本部迅於縣組織條例內、另行補充宣傳委員會組織規則、依法公布施行等由、准此、查縣組織條例、係屬立法之法令、宣傳事宜、乃行政之手續、性質不同、事實互異、宣傳委員會加入縣組織條例之內、似有未妥、蓋條例屬於法、宣傳屬於政、屬於法者、爲永久遵行之法令、屬於政者、乃一時行政之手續、未便混而爲一、如欲推行維新政綱、統制民衆思想、似應由貴局另行擬訂宣傳委員會組織條例、呈奉行政院核准公布、通行各省市遵照、辦法較爲正當、（下略）

謝冠能赴濟參加本屆慈務會議

世界紅卍字會中華總會、本屆慈務會議、擇悉於本月十九日、在濟南舉行、南京分會會長謝冠能、偕同總務主任吳冠吉、定十六日乘津浦車前往參加、報告一年來會務概況、並商討今後施振方針云、

日本名辯護士 內田氏來京執業

日本名辯護法學士內田正巳氏、自於昭和四年在東京開始經營辯護事業以來、迄今將有十載、頗能博得各方面之好評、此次內田正巳氏選至本市經營該業、一切籌備事宜、均在積極準備中、茲悉任此業定與朱雀路九十八號李清輔律師同居一處、辦理關於中日雙方法律交涉及其他諸項事務、俾收事半功倍之效、値此建設東亞新秩序聲中、中日兩國人民之間、關於土地房產及其他亟待交涉之事務、定屬千頭萬緒、此次該氏蒞京懸牌服務、當對事變後京市司法糾紛、發射出一綫人之光彩、

實習團員考績 青年團指導部訂定章程

（本報訊）內政部中華青年團指導部、日前草擬之實習團員考績章程、昨已呈准當局、並由指導部、分發各地實習團員、一體知悉、茲摘其大要於下、

第一條、本章程爲考查本部團員、實習期內之成績訂定之、

第二條、團員成績之考查、以三個月爲習期內爲限、

第三條、實習團員成績之評定、應由本部組織考績委員會辦理之、

第四條、實習團員成績之考査、分左列六項、

一、思想、二、學術、三、品性、四、工作、五、能力、六、行動、

第五條、實習團員考績之依據、分左列七項、

一、實習期內、本部實際調查之報告書、二、實習期內團員工作報告書、三、團員實習機關、主管長官之考語、四、各項工作調查表、五、實習期內之特殊工作、六、訓練期內之成績、七、實習論文、

第六條、依據第四條第五條之規定、成績評定得分左列四項、

一、（超）、總評成績在九十分以上者、二、（優）、總評成績在七十分以上者、三、（中）、總評成績在六十分以上者、四、（劣）、總評成績在四十分以上者、

第七條、成績列劣等者、得再調回受訓、以資深造、

第八條、成績列劣等以下者、得取消團員資格、

第九條、實習團員成績評定後、由指導部擬具辦法、分配職務、

第十條、實習團員成績評定後、應呈請部長核奪、

第十一條、本章程如有未盡事宜、得隨時修改之、

第十二條、本章程自呈准之日施行、

南京特別市訓練保甲教材（三卅）

二、救貧 城市不幸而發生貧乏現象、則救濟事業、應急設法辦理、以防範圍擴大、然救濟事業、大都屬於消極方面、如處置不宜、亦非社會之福、現在摘其應注意之點如下、

一、須有有償行爲救貧振濟、萬勿使受救之人失其知恥心理、增長倚賴之惡習、故以有償行爲爲最善、即使受施者有相當之工作、而以救助金作爲報酬、工作之能否抵償、則在所不計、

二、救助品不必給以金錢、凡救助品以生活上必需品爲張、不必給以金錢、

三、須嚴密監視、救助品須實受共惠、應嚴密監視其變賣或分贈、

四、詳細調查、對於受施者、須詳細調查、有無更令其趨於貧窮之途徑、及是否確爲無自謀生計之貧民、

五、積極鼓勵、救助不可濫用、（救貧爲一時的補救辦法）、應促其努力自奮、

附一、特別市組織條例、

附二、南京市各區公所組織規程、

特別市組織條例、

第一章 總則

第一條、特別市冠以所在地地名稱爲某某特別市、

第二條、凡人民聚居地方、具有左列各項之一者、設特別市、

一、直轄於內政部、維新政府及政府辦事處之所在地、

二、人口在百萬以上者、

三、在政治上、經濟上、有特殊情形者、

第三條、特別市區之制定或變更、由內政部呈請行政院轉呈維新政府決定之、

第四條、市之自治章程、及保甲制度另定之、

第五條、特別市政府、關於行政事項、遇有與其他機關權限爭議時、應呈請內政部解決之、

第二章 市職務

第六條、市於不抵觸政府及上級機關法令範圍內辦理左列事項、

一、戶口調查及人事登記事項

二、育幼養老濟貧救災等設備事項

三、糧食儲備及調節事項

四、農工商業之改良及保護事項

五、勞工行政事項

六、造林墾牧漁獵之保護及取締事項

七、合作社及互助事業之組織及指導事項

八、風俗改良事項

九、教育及其他文化事項

十、警察事項

十一、消防事項

十二、公共衛生行政事項

十三、醫院菜市屠宰場及公共娛樂場所之設置或取締事項

十四、財政收支預算決算編造事項

十五、公產之管理事項

十六、公共營業之經營管理事項

十七、土地行政事項

十八、民營公用事業監督事項

十九、公用房屋公園公共體育場公共墓地建築修理事項

內部函復浙商會 從緩定購洋米 應從疏通國產米糧爲着手

（本報訊）內政部、日前據浙江省崇德縣商會呈稱、以該地米糧奇缺、價格飛漲、影響平民生計不淺、可否請由內政部、轉飭上海特別市長、從速組定購洋米委員會、並請對於洋米進口、准予關稅邀免等情、茲悉、內政部意見、關於調劑民食之方法、應從疏通國產米糧爲着手、不宜倚靠洋米、以損本國權益、據查蕪湖爲國產米糧集中區域、現正由內政部設法疏通之中、除便利米糧購運辦法、業已分行照辦外、昨並由部予以裁復、對於該縣商會所請定購洋米一節、應從緩議云、

民衆圖書館主辦 兒童演講競賽 定期在夫子廟九小舉行

京市民衆圖書館、爲發揚兒童身心生活、及兒童教育起見、特發起兒童演講競賽、定本月廿一日下午一時、在夫子廟第九小學大禮堂舉行、規定以京市完全小學、每校一人爲單位、演講時間、每人以五分鐘爲限、據悉報到者、已有京市第一小學、至十八小學、及模範小學等十九校、並聞高市長、楊教育局長、陶秘書等、贈以銀盾銀盃、及各種獎品、以資鼓勵云、

救濟院擴充房屋 增收貧民百名

京市救濟院、以該院收容貧民、日漸增加、且嚴冬轉瞬即屆、一般貧苦人民、値此米珠薪桂之際、難免不挺而走險、影響社會治安、特修葺該院房屋、並加以擴充、收容貧民百名、另增特別名額五十名、以便發生意外情事收容云、

南京知恩院籌辦幼稚園

淨土宗南京知恩院、爲教育在京日本兒童起見、爰籌辦幼稚園一所、附設於知恩院內、定名爲淨土宗南京幼稚園、學額定爲二百名、現正積極建築校舍、定於十二月一日正式開學、校長人選聞已定爲竹口文雄云、

二區組織巡查隊 定下月一日成立

京市第二區公所、爲防範一般宵小、在天氣嚴寒時期擾亂治安、乃籌組冬防巡查隊、嚴密梭巡、定於十二月一日、全部成立、

日軍卡車撞傷行人 須送同仁醫院醫治 勿得送往其他醫院以重生命

（本報訊）市府頃接警備司令部參謀長通知稱、以後日軍卡車撞傷行人、所有傷人、須送同仁醫院醫治、勿得送往其他醫院、等情去後、市府現已轉飭所屬各機關遵照云、

中區警署召開冬防治安會議

（本報訊）中區警察署署長黃振東氏、鑒於深秋已去、時値冬初、對中區冬防事宜、亟待商討進行辦理、以資鞏固地方、故定於今日午後二時、在該署舉行冬防治安會議、並於昨日函請該區轄境內各坊長出席、商討冬防事務、以利居民、聞該區轄境內之坊長、均將準時出席與議云、

婦女補習班將開學

民衆教育館主辦之民衆學校、爲救濟一般男女文盲起見、特附設婦女補習班、及男子成人班、籌備以來、前往報名者、甚爲踴躍、計婦女班報到者四十五名、男成人班五十名、茲悉本月十四日、開課時間、定爲每日下午二時至四時、授以識字常識、及家事等課、

民衆教育館宣講家庭教育

（本報訊）京市民衆教育館、以期民衆德行之增進、每週例有通俗演講、昨爲第四次演講之期、由該館職員于震寰担任、講題爲「家庭教育」、於二時半開始、聽衆三百人、至四時許、始行完畢云、

市田賦徵收處定本月下旬開徵

京市田賦徵收處、因四鄉田畝秋收完畢、現已開始積極籌辦秋季田賦征收事宜、聞本月下旬、即將開征、并通知四鄉所屬田賦徵收所、屆期一律開征云、

南京廣播電台播音節目

XOJC 周率 660

十一月十三日（星期一）（南京時間）

時間	節目
上午	
一一・三〇—一一・五九	家庭節目（家庭日用常識 談食物）
一一・五九—一二・〇〇	報時（北京語 日本語）
下午	
一二・〇〇—一二・三〇	故事（三國志 張鴻鑑）
一二・三〇—一・〇〇	唱片（西洋音樂）
一・〇〇—一・二〇	報告新聞（北京語）
一・二〇—一・五〇	唱片（京劇）
一・五〇—二・〇〇	報告節目（北京語 日本語）
二・〇〇—二・三〇	唱片（中國音樂）（歌唱）
二・三〇—三・〇〇	經濟新聞（上海語）
三・〇〇—五・〇〇	休息（轉播大上海）
五・〇〇—五・三〇	兒童節目
五・三〇—六・〇〇	日語講座
六・〇〇—六・三〇	報告新聞
六・三〇—七・〇〇	皇軍將兵之時間
七・〇〇—七・一五	演講
七・一五—七・三〇	報告新聞
七・三〇—七・四〇	報告新聞
七・四〇—八・〇〇	唱片
八・〇〇—八・三〇	唱片
八・三〇—九・〇〇	唱片
九・〇〇—九・二五	報告新聞
九・二五—九・五〇	遊藝
九・五〇—一〇・〇五	時事講述
一〇・〇五—一〇・一〇	豫告節目

（兒童故事「木偶奇遇記」兒童修養談話「我們要體諒父兄的困難」附歌唱教授「螞蟻」）（劉濟、李叅雲）（標準語形篇）（黃經村）（北京語）（消息之播音機軍人之通信與後方）（宣傳局第五五次）（北京語）（日本語）（日本音樂）（浪曲）（中國音樂）（歌唱）（轉播大上海）（轉播北京大上海）（西洋音樂）（轉播大上海）（北京語）（轉播大上海）（北京語）

法國 長瓶五星共和獎證白地蘭 京到

健身補血 延年益壽

現貨無多欲購從速 每瓶四元

南京經售處 馬慶康公司 祥和南貨號 小蘇州茶食號 太平村茶食號

B1679

米市氣象向榮

來源轉佳去化濃厚

成交兩千担行盤無榮辱

（本報訊）本京食米問題、由嚴重而漸告解決、僅勢成過去、河下米船、源源不絕駛來、快乏恐慌、全付瓦解冰釋、日來城外見貨、漸復本來面目、市場沉寂市況打破、十一日各路食米、均見點綴、而入昨（十二日）來漲益呈旺盛、生氣盎然、外江米船、入口極多、昨晨共駛進廿一隻、載米約一千五百石、羅糯三百石、稻三百石、內河米船、共見七艘、載量亦有七百石之譜、郿行另星點綴、見二百餘石、各方伸手者靡集、到銷略告平衡、去化濃厚異常、晨市開手、即做開二千餘石、市面極帶秀意、行盤明晴均穩、與前日未呈軒輊云、

新牌麵粉行將運京

（本報訊）本市麵粉行情、因受小麥價格飛漲、以致麵粉行情、亦漸漸遞增、而且供不應求、如綠山鹿、紅山鹿、紅福字等、業已全數售完、茲有蕪湖益豐麵粉廠、為接濟缺貨計、特由該廠裝出大量飛鷹牌麵粉、約數日內即可到京發售、並委托本京復興路吉田洋行為總經理、該牌麵粉、計分綠飛鷹、藍飛鷹、紅飛鷹三種、其貨質甚精而價頗廉、預料該貨到京後、京市麵粉行情、或有轉回之希望云、

鵝鴨毛出口被阻 市價低落

（本報訊）邇來皮毛出品量漸告銳減、去化不濃、各地雛型鵝鴨、已相繼成熟、且入秋後例為鵝鴨旺月、出產量迭見增加、兩相比例、皮毛價格勢將狂縮、本街皮毛高、以出口既被阻礙、均不敢大事搜集、皮毛乃漸告低落、現鵝毛每石售二百六十元、鴨毛每石一百六十元、

煤油 續有疲勢

（本報訊）京市百物昂貴聲中、聞舶來品即將大批運到、漲風稍見回頭、大戶忍痛斬結、亟求脫手、日用品已見鬆回、轉緊為疲、營業復大感凋落、將無再度驟起之力、現洋煤等油、已由十五油十四元三角、亞細亞油十元而跌落為十四元、計美孚四元六二角、光華十四元、幸福均為十四元二角、似仍有繼疲之勢、鎮江南京牌火柴、已呼低至每箱二十四元云、

九月來進口總值 達十萬萬餘元

較去年增加四萬萬

（中聯滬訊）戰後因內地水陸交通阻滯、貨物運輸困難、尤其土產物品輸出更形銳減、大部份日需食用品均賴外洋接濟、是以我國對外貿易、入超更鉅、進口貨之鉅量增加、為我國開以前所未有之現象、今年一月至九月進口貨數值達十萬萬元之鉅、較之去年一月至九月進口貨、增加四萬萬元、其中以棉花棉綫及棉紗增加最鉅、計達一萬萬三千七百餘萬元、共次穀類及小麥粉增加六千一百餘萬元、再次烟草、燭皂、松香、糖品、煤燃料等、合計五千餘萬、總進口為十萬萬另六千一百七十三萬元、較去年六萬六千一百六十八萬元、增加四萬萬另五萬元、

現金 軋小五元

（本報訊）連日外匯黑市、旋鬆旋緊、現金突告活動、時堅時疲、鑽兌業及散戶、頗多售出、外匯復呈鬆勢、開市將形猛跌、港幇偕金號力進、證券幇亦從而購進、頹勢始為稍解、益以和平聲浪、洋溢滬上、匯市復呈盤旋、十一日金市、當告軋小五元、各行掛牌、一致為市平收進三百五十元、售出三百七十五元云、

荳油 仍有漲意

（本報訊）本街北荳漲風、迄未稍戢、買氣蓬勃、多頭競購、致使北荳價持五十四元高峯、嗜盤仍呈堅秀、連日北荳、雖到貨螺聯、市場均見點綴、但因買風過緊、客商多轉向黑市傾售、十一日下關到貨、竟日約百石之譜、投機者從中裁奪、貨方居奇脫手、閘北荳產區、國量益溢、來源因客商以牟利有限、不願從事運出、各地食油、行盤一致秀挺、勢成僵局、昨日寧豆油、又被叫高一元、為每石五十五元、而漲意仍再接再厲云、

煤炭大批到京 行盤勢將下挫

（本報訊）京煤缺乏問題、短期內或可解決、本街某大戶、曾向產區訂購煙塊、及其他各項煤屑、綜計約千噸左右、首批業已卸下、各號已從事補進、嗣以是項煤炭、連日均未見湧至、各號尙意懷觀望、市盤暫予堅持、然已呈外强中乾、皆慌忙思脫、行情漸有看軟之期望、各煤中尤以烟塊、勢將猛烈跌落、黑炭邇來四鄉來源漸活、行盤已退至十元關內、每石刻已跌至九元云、

香港當局宣佈 糧食標準售價

（中聯滬社香港通訊）統制糧食專員嘉利、在憲報公佈、規定粮食零售標準價格多項、計有上等牛油每磅一元三角、煉奶（IDEAL商標）十四安士裝每罐三角四分、奶粉牛攤牌每罐四元六角四分、罐裝牛肉四角四分、罐裝青豆菜肉三角五分、沙甸魚每罐三角七分、三文魚每罐八角八分、菜油每磅三角七分、麥粉三磅裝一元零五分、沙糖每磅一角五分、方糖一角六分云、

——物價漸平——華商總會主席郭泉語記者云、關於平衡物價問題、洋酒伙食行會將營業情形、及應採標準價格列表提供、平衡物價委員會曾經幾度商酌、已評定折衷價格、包括主要糧十餘種、此十餘種物品價格、亦取得多方同意、其餘無評定價格貨品、有數餘種之多、惟未有評定之物價、平衡物價委員會隨時派出職員調查、但目前各項物價之高低不一、純因歐戰初時爆發、人心流動造成不安定現象、最近一週間、歐洲輪船仍有多艘來往香港、人心方安、物價大致已平穩、至商會調查物價委員會、仍未結束、對物價調查工作、仍在進行中云、

——生猪減少——香港所食生猪、多靠廣州灣運來、故最近廣州灣生猪出口多寡足以左右香港市價、昨據肉行商會主席蘇朝棟稱、近一旬來、因我國外匯略高、廣州灣生猪出口大為減少、蓋法幣價高、成本即隨之增高、以現在市面零售價格化算、頗難獲利、但仍無影響於大局、刻下各肉商已謀補救辦法云、

——桐油運銷——渝政府宣稱、桐油係政府統銷貨物、商人不得販運出口、前所扣桐油、應俟售與貿委會、在該地關卡及結匯機關未恢復以前、所有出口貨物、除由政府統銷者外、准轉提單放行、無用香港富華貿易公司名義、暫由粵省緝私處驗憑放行、俟貿易貨物到港後、再由該公司備函補結外匯、桐油關係對美易貨、業經指定由貿委會統籌運銷、粵省桐油即由貿委會託粵省金融機關代為收購、集中轉交該會外運云、

峽石 絲價平穩 皮油見俏

（中聯社峽石訊）峽石土絲一週前因去胃極活、各幫絲客紛紛來峽採購、自九十八元、一躍而突出百元大關、蘇莊上週、每百兩達一百〇三元之高峯、最近因去胃稍鈍、杭莊稍趨疲勢、故行盤已轉趨平穩、每百兩在一百元左右云、

（中聯社峽石訊）皮油為製燭製皂之重要原料、峽石出產、每年為數甚大、今年因百貨高漲及國戶居奇關係、行盤一再狂漲、今春售價、每担僅卅元、嗣後竟扶搖直上、上週前每担已升至七十六元、詎一週來竟又飛漲、現市每担已達八十六元之高峯、

商情

米類（每石價）

品名		價
資熟	上	一五•四〇
	中	一五•一〇
	次	一四•八〇
洋熟	上	一五•八〇
	中	一五•五〇
	次	一五•二〇
普通機米		一四•八〇
元糯米		一三•二〇
同米		一六•〇〇
	次	一四•五〇
蠶豆	上	八•五〇
	次	八•〇〇
綠豆		一四•〇〇
黃豆		一四•五〇
赤豆		一四•〇〇
青豆		一三•三〇
芝蔴		二五•〇〇
小麥		一一•五〇

油糖類（每担價）

品名	價
大連豆油（缺貨無市）	
生油	缺貨
窗豆油	五四•〇〇
菜油	缺貨
淮豆油	缺貨
秋油	一六•〇〇
蔴油	五三•〇〇
鹽（法幣）	一七•二三
精鹽	一三，八（每元加三角五）
三五白糖（每包價）	缺貨
四五白糖	缺貨
四號白糖	七〇•〇〇
八號白糖	六九•〇〇
枝洋（每担）	三九•〇〇
提青（每担）	三九•〇〇
砂糖（每担）	六九•〇〇
冰糖（每包）	三二•〇〇

麵粉（每袋價）

品名	價
綠牡丹	七•〇〇
紅牡丹	六•七〇
藍牡丹	四•五〇
綠山鹿	七•〇〇
紅山鹿	六•七〇
福三號	五•七〇

煤炭價

品名	價
鴻基煤塊 每噸	一四五•〇〇
陝山煤 每噸	四〇•〇〇
山東屑 每噸	四八•〇〇
煙塊 每噸	一二〇•〇〇
開平屑	七四•〇〇
煤球	每元三十斤
[illegible]煤 每噸	四〇•〇〇
銀炭 每担	（缺貨）
木柴 每担	二•一〇
黑炭 每担	一〇•五〇

香煙（每箱價）

品名	價
大英牌	六七七•〇〇
老刀牌	四七二•〇〇
仙女牌	三六六•〇〇
品海牌	四〇二•〇〇
金字塔	四一五•〇〇
愛而多	日幣二五〇•〇〇
黃鶴色	日幣二三五•〇〇
美駝牌	日幣一五〇•〇〇
達拜堂	日幣一一五•〇〇
白金龍聽裝	七二〇•〇〇
大長城	四六〇•〇〇
小長城	三三六•〇〇
大刺球	三八〇•〇〇
明星牌	三六四•〇〇
百花牌 法幣	一四二•〇〇
雙斧牌 日幣	一三一•〇〇
雙斧牌 日幣	二一五•〇〇
全綠牌	二二七•〇〇
指南牌	一八二•〇〇
長壽牌	一四二•〇〇
吉祥牌	一七五•〇〇
大前門	二八〇•〇〇

酒類（每担價）

品名	價
燒酒	二八•〇〇
泡子	三六•〇〇
高糧	六〇•〇〇
紹興	二六•〇〇

金銀市價

品名	價
金買入（市平）每兩洋	三五〇元
金賣出（市平）每兩洋	三七五元
銀買入（市平）每兩洋	二元七〇
銀賣出（市平）每兩洋	二元九〇

銀幣折兌

品名	價
華興票買進	一一五•〇〇
華興票賣出	一一九•〇〇
法幣百元換日票進	七八•七五
法幣百元換日票出	七八•二五

雜品（每箱價）

品名	價
美孚洋油 原聽	一四•三〇
亞細亞煤油 原聽	一四•二〇
光華煤油 原聽	一四•二〇
幸福洋油 原聽	一四•二〇
鎮江火柴（每箱價）	二六•〇〇
南京火柴（每箱價）	二六•五〇
雷桐牌洋燭	一五•〇〇
飛鷹牌洋燭	一四•九〇
固本肥皂	一二•〇〇
日光牌肥皂	一九•五〇
鹼 每担	一二•〇〇

上海商況 十一月十一日

外匯

英匯現貨	
開盤	五便士三二分之五
收盤	五便士十六分之三
最高	五便士十六分之三
最低	五便士三二分之五
十二月	
開盤	五便士六四分之五
收盤	五便士六四分之七
最高	五便士六四分之七
最低	五便士六四分之五
美匯現貨	
開盤	八金元三二分之九
收盤	八金元一六分之五
最高	八金元一六分之五
最低	八金元三二分之九
十二月	
開盤	八金元八分之一
收盤	八金元三二分之五
最高	八金元三二分之五
最低	八金元八分之一

日鈔

賣（售）七六元四〇
買（購）七七元

匯劃

三•九〇
四•一〇

金條

開盤三六九〇
總盤三七〇八
最高三七〇二
最低三六九〇

公債

統一戊	開盤四七•一五	收盤四七•三〇
統一丁	開盤四六•四〇	收盤四五•〇〇
統一丙	開盤	收盤四六•七〇
統一乙	開盤	收盤四八•一〇
統一甲	開盤	收盤五六•三五

華興券 英國六便士

美匯九金元八分之五
法幣（賣）一一五元
法幣（買）一一九元

棉花

印棉（白洛去）一八五　一五〇
巴西棉一七〇
（孟尼甘）一八五
通州棉一三八

棉紗

日光（一六支）五八五
藍鳳（二〇支）六〇〇
彩球（三二支）七一〇
立馬（四二支）八〇五

棉布

四君子（四綫）六〇•七五
四君子（五支）六四•〇
龍頭（細布）一八•三五

雜糧

大豆油六九•〇〇
大豆一六•七〇
花生油五九•〇〇
桐油
麵粉
米
江蘇米二七•三〇
蕪湖米二五•五〇

砂糖

精糖五五•五〇
白糖五二•五〇
赤糖四一•〇〇

歐美經濟市況

銀塊市況

倫敦近期 辨士 休市
遠期 辨士 休市
孟買近期六一羅比四分之三
遠期六一羅比一六分十五
紐約公表 仙 休市

倫敦金塊現貨 先令

李物浦美棉
月 辨士
月 辨士 休
月 辨士
月 辨士
月 辨士 市
現貨 辨士

紐約現貨生絲市況

上海機械絲（廿一中七八點） 金元 仙 休
日本絲 G××八三點 金元 仙
××七五點 金元 仙 市

紐約定期棉花市況

舊規定（七分之一一時棉）
月 仙
月 仙 休
月 仙
月 仙
月 仙
月 仙
現貨 開盤 仙
月最高 仙
最低 仙
新規定（一六分之一五時棉）
月 仙
月 仙
月 仙
月 仙
月 仙

倫敦匯兌市價

月 仙
現貨 開盤 仙
月最高 仙
最低 仙
匯紐約 四金元〇二仙
匯巴黎 一七六法郎

倫敦遠東匯兌市價

匯上海 五辨士十八分之三
匯孟買 一八辨士三二分之一
匯香港 一五辨士三二分之一
匯新嘉坡 二八辨士三二分之七
匯日本 一四辨士三二分之一九
匯西貢 一三辨士八分之七

紐約匯兌市價

匯倫敦 金元
匯同三個月遠期 金元
匯上海 金元 休
匯日本 金元
匯柏林 仙
匯義國 仙
匯巴黎 金元
匯同三個月遠期
匯比利時 仙 市

輪船

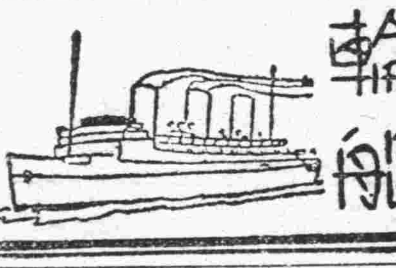

內河輪船公司京揚線豐成豪隔日上午九時（日本時間）開往揚州沿途各碼頭地名及價目列後

地名	價目
沙洲橋	四角
划子口	六角
大河口	六角
沙漫洲	七角
泗源溝	七角
十二圩	八角
瓜洲	九角
六浚	一元
八里鋪	一元
[illegible]子橋	一元一角
揚州	一元二角

火車

▲滬南線（下行）[illegible]
▲吳淞線（全部汽動車）[illegible]
▲南寧線（下行）[illegible]
▲南寧線（上行）[illegible]
▲蘇嘉線（下行）[illegible]
▲蘇嘉線（上行）[illegible]
▲海杭線（下行）[illegible]
▲海杭線（上行）[illegible]
▲滬浦線（下行）[illegible]
▲滬甯線（上行）[illegible]

戲劇類

首都大戲院
本院開幕一週紀念
（特別）（大盛）（放映）
特選新近影壇傑出第一等最高尚珍貴巨片
吳永剛 黎鏗 梅熹 談瑛
兩載以來 令人渴望 中國首席 大明星 唯一傑作
胭脂淚
王元龍 章志直
淒淒慘慘 淒絕人寰 慘到極點
情無悲 義上劇
空前家庭倫理 編導

中央大舞台
錦記 地址淮海路十五號
評劇皇后 朱霞紫
評劇之王 朱寶霞
青衣 麗仙 花衫 蓉
筱玉蘭 劉金喜
今日日戲 武家坡
上　咬　全本
北京臍郎貞女血
今日夜戲
彩樓配 訪蘇州 全本 小蘇小
開演時間 日一開六半夜演時戲 注意觀客請開時戲

南京大戲院
夫子廟姚家巷
對號四角五分 正廳二角 預售加捐九分 通分稅外號售
陳 趙 林 于
吉瑞 蘭馥 聲泰 占日 元 置光團體名角全劇著名男女演員百餘人夜齊登台
今天日戲 全部 趙五娘
今日夜戲 變蝕 梁國汴 改良新戲 迷傳
搖子濤 串中戲 應盡情興卅年新戲 一唱 全夜准四老妙節有時 場戲 演員各 七日 每下午時開演

明星大戲院
地址四象橋
風雨無阻 照常開演
前飾 沈喜鳳 連評劇皇后 曹金順 角兩飾 後飾 何娜麗
全班（擅長京音大鼓）合演
日戲 過年 筱珍珠汗衫 全部
夜戲 頭集 笑啼姻緣
特請野雞大王 全部新劇 陳君一 ……
新穎華服 大鼓跳舞 佈景機關 九音連彈

群樂戲劇廳
夫子廟
黃桂春
天霸拜山
金鳳樓
追韓信
各大歌星華芳會唱

全安戲茶社
地址貢院街 A324
今日彩排
周顏 梨璞 慧璞
花美 蓮
五花洞 雙奇會
預告 人面桃花 朱元龍出世
排演純熟即日公演
各大歌星藝芳會唱

新亞俱樂部社
夫子廟貢院東街三十一號
上午十時至下午七時止
伴遊 歌唱 平劇 ！！！
每時二元 隨叫隨到
陳菊英 蔣慧萍 陳小玲 李杏英 謝美英 殷阿蘭
王素貞 陳麗娟 張素珍 楊妹妹 金妹妹 陸根英
特請筱美英小姐今晚參加
茶資 男賓 每位三角 女賓五角
今晚七時起至十二時止
各大酒菜館及各大旅館皆有照本社片名向各界可人堂閣
A373

秣陵春
夫子廟 A316
全體反串遊藝大會
張筱軒 陳亞南 石豔春
八角鼓 滑稽 笑劇 大山東鼓
李妙卿 秦佩賢 李妙芳
大調 奉鼓 大樂亭鼓 相 文明聲
張蘊霞 馬鳳林 筱紅霞 邱翠花
梅花大鼓 梨花大鼓 鼎三 一詞 西皮二黃

鞋帽類

盛錫福
本年度最新鮑魚式
總廠最新帽機 精修各式呢帽 洗帽部
經銷處 大華帽行 鑑記 珠江路 新街口
發行所建康路[illegible]街

大喜老牌
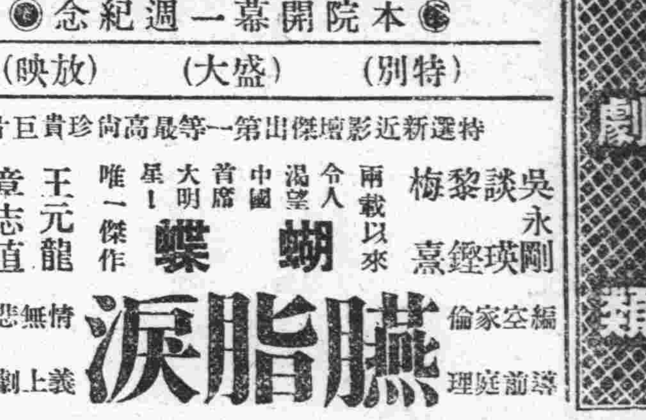
鞋球牌
面裂底斷 保證掉換
各大百貨商店均有出售
華泰橡膠公司 昇州路二六號

建康路 天津 久福 承恩寺
鞋
憑雄厚技術 造大量時鞋 作偉大貢獻 求顧客滿意
A2

天津三聚鞋莊
本號經營數十餘年向抱精工重料久蒙賜顧贊許在茲所需原料飛漲之際本號不惜工本高貴仍特選最高尚精良耐久製承時式男女各鞋新式皮鞋出品加提高精材料精製惠顧誠歡迎
中華路東府街 A71

夫子廟 華美男女鞋室
現到 各種色皮 各種絲絨 各種呢毛 各式男女走鞋
樣式 中根高根 特奇美新穎 男女衆有
尚有其他各式男女 定價普通 歡迎比較之
A二

洋服類

三江商行
建康路二〇一
南京市洋服界首席
香港光華洋服製裁專門學校高材生於十一月二日在本行考試錄取計叁十四名在第三工廠服務
A381

鴻大時裝公司
上海分此開新
科學西裝專做女子大衣特請科學技師
本公司之出品 特請化學技師 專做摩登大衣
專做各種皮貨 摩登皮襟大衣 各種時裝內衣
各種男女襯衫 各式工裝童裝 定做決不遲期
南京夫子廟一二一六號
A374

大新公司
建康路一五一號
馬褲呢大衣
眞絲絨旗袍
大會
秋季大廉價

恆興綢布局
復業 大減價
卅年老店 復業伊始 花色繁多 實行薄利
久享榮譽 特別放盤 尺寬價廉 酬答顧客
地址 建康路承恩寺街
A341

各地通訊

華中鐵道公司 上月營業報告 較九月有顯著增加

（中聯滬訊）華中鐵道股份有限公司之營業、以滬寧、滬杭、南潯、蘇嘉等四線爲主要收入、據該公司十月份營業報告、江南四線之運輸營業概況如下、計載客四一八・四六一人、載運貨物一五九・八三四噸、與九月份之四五・五一四人及一九二七二噸相較、已有顯著增加、其營業收入、計旅客項下爲八〇一・六五八日圓、貨物項下爲五六〇・六九九日圓、共總收入合計爲一・三六三・三五七日圓、與九月份之一・一一四・九七九日圓相較、計增加收入約百分之二〇・二强、又江北之津浦淮南兩線、計載客八六・三七四人、載送貨物三九・三五一噸、計載客收入爲一三五・八七五日圓、載貨收入爲二三三・九七四日圓、合計三六九・八四九日圓、綜上兩項合計、華中鐵道公司十月份營業總收入一・七三二・二〇六日圓、平均每日收入五五・八七八日圓、

青島明華銀行債權人 重組新債權團 分配東海飯店售欵

（青島訊）本市青島明華銀行、自倒閉後、對於現地債權人、曾公推代表組織青島明華銀行債權團、惟經事變之後代表多已星散、致該債權團無形瓦解、現該行債權人在青者仍不下千餘人、且該行惟一行產、東海飯店、現已售出、對於明華銀行債權人、將依此款分配各債權人、特於本月五日下午二時假青島商會大禮堂召集債權人代表大會、到債權人七百餘人、開會後、公推高希武爲大會臨時主席、由會計師陸湘報告經過、略謂、自明華銀行倒閉後、即由全體債權人組織債權團、但事變後該團星散、致對於債務之處理、無形停頓、近者明華銀行房產東海飯店出售、得價五十萬元、將依是項對各債權人平均依成分配、故特召集債權人公開商討分配辦法、繼由出席全體債權人推舉全權代表、組織新債權團、但以現在青島明華銀行三千元以上者、有當選權、計有李國圭、欽和堂、高希武、張文福、郭大中、毛恭良、劉仁山、賈進蓮、孟安慶堂、孫松三、李丹富、鄒鴻德、焦子華、武煥章、馬延銓、張筱銘、馬景公、閻胡氏、韓餘堂、常子華、呂敬洪、義順利、滕希昌、蔣咸堂、傅光德、顏景春、穆洪貴、甯雲溪、宋瑤廷、張守新、陳粲侯、劉世運、華興電料行、周雪亭、蔣魁曜、石人豪、李吉祥、德盛福、吳啓忠、張秀琳、袁有洲、劉先進、福順棧、李長清、德泰鐵工廠、焦振明、解楓亭、恩福邦發、王行蓀、王靖塵、王守政、王元清、郭長有、李國圭、高希武、郭大中等爲青島明華銀行新債權團、並舉行就職式、日內舉行債權團會議、商討債務分配辦法、聞該行債權人款額最多者爲一萬八千餘元、最少者亦在十數元不等、將來攤款分配、約在三成以下云、

名流觀光團 啓程東渡

北京

（北京訊）各界名流、應日本觀光局之請、組織赴日視察團、經日來積極籌備組成、計團長舒壯懷、團員吉世安、沈啓元、陳總、陶良五、王鵬、唐家濱、關曉村、并吉世安夫人、一行共十八人、於六日上午一時四十五分、首途赴日、此爲本市名流第三次赴日、東站昨午還呈一時之盛況、各界友好、自上午一時起、即紛紛赴站歡送、各機關團體、各界名流、佈滿站台、華人方面、有吳承湜、侯毓汶、余叔齋、唐慶揚、賈弗孫等、友邦方面、岡野、石橋等諸氏、以及新聞界同人、共計約百餘人、誠盛况也、

溧水縣戒烟局成立 烟民登記異常踴躍 期十年以內一體戒絕

（本報溧水訊）縣署以鴉片流毒、甚於洪水猛獸、染之者志氣消沉、不事生產、近則家產蕩盡、遠則子孫羸弱、其害之烈、無法形容、但鑒染之者短期內難以根除、特設立戒烟局、採逐漸戒除法、該局於上月三十日成立、即開始烟民登記、厲禁私售私吸、俾能早睹成效、開始以來、前往該局聲請登記之烟民、異常踴躍、據該局負責人談、「本邑區域稍小、烟民亦自不多、預計十年以內、轄境內可無鴉片蹤跡、至組織方面、設總務查緝兩股、將來事務紛繁時、再增設之、總之本局全人咸抱消耗國家稍少公帑、而達禁政目的爲宗旨」云、

戒烟分局 日內成立

九江

（中聯社漢口十二日電）漢市戒烟局九江分局、已經市府委派羅國廉爲該局分局長、羅氏業於日前赴潯就任、不日即可正式成立、

皖政績展覽會閉幕 參觀人數達數萬人 陳列品保管處在尋覓中

（中聯蚌訊）皖省府於初週成立紀念時、特舉行政績展覽會、以茲各界觀光、會限期閉幕、後因爲使民衆明瞭省府對皖省之施政概況、特展限一星期、任人民參觀、茲悉自展期以來、人民前往參觀者、不下數萬餘人、茲業屆期滿、爰於八日上午舉行閉幕、內部所有一切展覽物品、因爲數甚夥、省府刻正覓尋適當地址保管、故在未有適當地點時、暫由該籌備委員會徵集組保管、一俟地址覓到、即全部移入云、

上海溫州間航運又停 復航期前後不滿十日

（中聯滬訊）據本市航業界方面消息、上海與溫州間之航運、自於上星期復航後、英商衛利韓公司曾派輪試航一班、是以各外商輪公司、亦相繼籌備復航、詎至十一日該線航運、竟突告停頓、茲將所得各情、分誌如后、

通告停航 原因不明 按行駛滬溫綫之商輪公司、日下除有英商衛利韓公司之新安納外、尚有英商怡隆洋行之神華輪、泰昌祥輪船行之新安興輪及永貞輪、但怡隆與泰昌祥輪船行之輪船、均擬於明晨由滬開出、詎竟於今（十一）日臨時通告停航、並中止裝貨、惟原因不明、

新安納輪 中途折返 又悉衛利韓公司之新安納輪、原於兩日前駛溫、乃於中途復折返、據該公司方面負責人聲稱、該輪駛溫、曾抵甌江口、然未能進口、輪中貨客、亦未克下船云、

大民會擬舉行 冬賑遊藝大會

丹徒

（中聯社鎮江特訊）大民會鎮江聯合支部、自成立後已一載有餘、對於民運事業之推進、與擴展備極努力、尤積極從事於文化之宣傳、提倡實踐民德主義、深爲社會有識之士、及一般民衆所重視、該部以瞬屆隆冬、一般無衣無食之貧民、至此將益感貧乏、苟不迅予救濟、縱不淪爲餓殍、亦將挺而走險、甘爲賊盜、關係地方治安、爰擬舉行冬賑遊藝會、邀請鎮江票社及鎮江揚州各地名票、公演平劇、並由青年婦女會、參加表演話劇雙簧等、各項遊藝會、決定舉行五天、售票所入、除一切開支外、餘款悉充冬賑之用、誠鎮江平民之福音也、

津市積潦方退盡 秋雨捲雲又重來 南市受損頗巨難民無處容身

（天津訊）津市昨日黎明、彤雲密佈、氣候驟寒、須臾雨水淅瀝下降、直至傍晚、天始放霽、街巷地濘、因洩水不暢、以致低窪地帶、積潦甚深、車馬行人、涉水而行、交通極感不便、尤以南市一帶、瀦水竟達數尺、以往被洪水浸淹之景象、現又重映眼簾、且該地商戶、於災後方得恢復營業、今次再遭雨潦之害、故損失綦鉅、當地鄉長齊文軒、爲商討救濟辦法計、特召集開會、當經決定兩項辦法、（一）向建設總署水利工程局、借用抽水機器、積極排除、以免日久氣候寒冷、凝結成冰、（二）關於各街溝渠、於水災之後、均行堵塞、實與街衢洩水有礙、現決將不堪應用者、一律廢除、至明春再修新溝、以免將來再發生積水之害云、又津市救災分會、於西站、天豐棧等處、設立之難民暖棚、因係蘆蓆搭蓋、因秋雨綿綿、各處暖棚、均經雨水滲透、難民衣履儘濕、左右躲避、亦無隱蔽之處、故人人面現憂慮之色、其中如西車站之暖棚、內有難民五百餘人、因棚中實難容身、乃由救災會派員、將彼等移往河北大街天桂戲院內暫避、俟天氣轉晴、棚內乾燥後、再行移回云、

津市署救災後貧黎 決擴大救濟院組織

（天津訊）津市公署對主持之救濟事業、現已經核定、決傾全力實施、藉資普救一般貧苦同胞、所有水災區域之難民、業經依照方案、設立收容所以及粥廠暖棚、分別安插、綜計獲救難民、實不勝數計矣、茲據確悉、華北救災會天津分會、會長溫世珍氏、爲澈底從事救災工作計、乃將各方捐募該會之賑款、除依照規定預算、分撥目前辦理各項賑務之費用外、尚餘有鉅額賑款、決作適當之賑務開支、以及救濟事項之經費、當經市公署愼密考核結果、在最近期間、決將津市救濟院實行擴大組織、重新規定救濟方策、刻正由社會局長臨振德氏、妥予核議中、關於擴充經費、擬即由此次水災賑款結餘項下、撥支動用、聞此次市當局擬擴大市立救濟院組織與設施、勢在必行、蓋已經迭次擬議擴充、終以經費無着而擱置、本年津市遭受水災浩劫、救濟事業、當急不容緩、同時以賑款結餘之機會、一切似易解決、且救濟院院務、曾有具體實施救濟方案、奈以經費所限、未能順利進行、自婦女救濟院移併該院後、更感粥少僧多、此次市公署擬行擴充、經主管社會局重行釐定擴大組織等案、頗爲週密、主要者除增加收容員外、對於院民收容後教育方面、以及技能訓練等部份、亦在改組擴大之列、以期將來貧民出院後、能服務於社會、得有生活之出路、俾不負當局扶植初衷、徵聞暫定擴充之經費預算、至爲十五萬元左右云、

江寧救濟事業近况

（本報江寧訊）本邑龐知事蒞任之初、即以桑梓受災慘重、故對救濟事業、推進不遺餘力、並請省減輕田賦、以蘇民困、提倡育蠶、增加農民收入、故本邑秩序之恢復、較他縣爲早、茲又以時將隆冬、貧民生活不易、爲維持治安及拯救災黎計、擬設立小本貸款所、貸與貧民經營小貿易、並以縣治東山附近各小圩、堤身不固、年有潰決、農民受損頗鉅、決於本月下旬開始修築、徵集各區貧民、以工代賑、既省公帑、而貧民亦可免凍餒之虞、聞縣當局在籌劃中之救濟事業如下、（一）平民工廠、（二）殘廢所、（三）保嬰所、（四）游民習藝所、（五）農作物種籽貸與所、一俟組織章程及預算擬訂、經省核准後、即可成立云、

人間地獄 良鄉災民 以野菜充飢 凍餓而死者日有數起

（良鄉通訊）本縣第四區當陸莊等六村鄉長、頃向縣署呈請救濟災民等情、縣署當即派員馳往該村逐戶調查赤貧災民、現已調查完竣、該六村赤貧之戶、共計二百七十一戶、大口七百三十口、小口二百九十七口、共計一千零二十七口、均係無住無食之戶、房屋倒塌、無力收拾、現住窩棚之戶十有二三、其他亦係用土泥建築之小房、暫爲居住、災民均食甘藷葉及野菜等物、終日不得一飽、無食凍餓而死者、日有所聞、尤以兩閘房村爲尤重、該村村東河水仍漲、坍沒住戶七家良田七頃、坍坍之地、沙積數尺、草木不生、今秋播種之小麥極少、明年小麥秋亦無指望、困苦已極、縣署現正與新民會連絡設法籌賑救濟、惟本縣財力有限、杯水車薪、恐無大濟、故特祈列憲廣爲呼籲、撥款救濟云、

蘇省府開園游會 招待各界賞菊

（中聯蘇訊）拙政園舊址、蘇省府蒐集名菊千餘種、開園游會、今（十一）日招待本國機關團體、明日招待省縣中小學校、後日招待外賓、茲錄邀柬如下、謹啓者、言懷佳日、春留與秋色同誇、屈指名葩、菊秀共蘭芬齊美、則有名園拙政、老圃留香、凌清霜而傲骨峥嶸、倚斜照而秋容絢爛、恰稱雅人深致、無漸君子高標、爰開三徑、畢集羣賢、正因花後無花、賞及時而行樂、記取菊香諸掬、朵盈把而供餐、主以賓高、佳會盡東南之美、晷以賞繼、緬懷永日夕之懽、

華北各地簡訊

高邑 本縣新民會宣撫班、舉辦之青年訓練、第一期學員、入所以來、十一月四日適滿一月、本縣縣公署、新民會、宣撫班、及皇軍部隊等各機關長官、特於上午八時、假城內西北隅廣場舉行大檢閱、各學員均着綠色服裝、精神奮發、各項動作、迅速而整齊、成績殊爲優良云、

寶坻 寶坻縣知事劉部山、以本縣今夏洪水氾濫、造成空前水災、爲澈底明瞭詳細受災情形計、特製定調查表、（內分人口、牲畜田禾、動產、房屋損失詳細數目）派學務科督學王思恒、總務科辦事員趙士元、財務科辦事員噉學周、劉鈞分赴各區實地調查、俟竣事後、即具呈省署、暨向各慈善團體呼籲、請求設法救濟云、

靑州 益都第一區大澗鋪青年團、於十一月二日、舉行卒業式、遣署派丁叔平、牛樂天、高育良等、前往參加、十一時如儀開會後、由丁牛高等相繼訓話、繼由團長丁福慶致答詞、至午後一時始攝影散會云、

密雲 本縣自警備隊成立以來、由縣長兼任隊長、躬親督飭、認眞訓練、由九月一日起基本教練、已經完成、由十一月一日開始戰鬥教練、效率頗速、將來於密雲治安深資依賴云、

成安 本縣於本月三日在城內文廟前開軍民聯合競技運動大會、

彰德 新民會彰德縣指導部、對復興地方教育極爲注視、集南內分區各保甲長會議、討論南門西街區立小學復活、到保甲長原有校董、第一區長、糧行公會代表等八人、由柏谷主事主席、對校產調查、開辦費籌化方面、研究頗詳、並決議組織校務委員會、以第二保保長周文治爲委員長、各校董及甲長等爲委員云、

通縣 本縣前西集鎮警察第三分所長張國動、因事辭職後、金縣知事以分所長一職、關係重要、不便久懸、經愼密銓敍結果、決定調馬駒橋鎮第五分所長黃志剛氏充任、所遺五分所長一職、以四區牛堡屯分駐所警官呂殿魁升充、按黃呂兩氏、均久服務於本縣警界、對於保護治安及警務整飭、皆具有相當成績云、

石門 本市警察局、爲擴充警察實力、强化[illegible]陣容起見、特擬招考[illegible]、[illegible]編充警備警察、薪[illegible]、待遇優厚、並學識及體格良好者、尚可編任警長、特別加以錄用、

盧龍 本縣陳官屯鎮實和堂土膏店於今春開辦、經理王興、生意不佳、久未領用官土、被統稅局盧龍稽征分所調查該店有偷私土情形、於上月底、派外勤辦事謝經五、前往偵查屬實、當到該店檢查、查獲私土三十兩左右、以該商竟不按月領取官土、公然私受私土、殊屬有違定章、亟應照律懲罰、特將該項私土、備文一併送呈唐山統稅分局、請求核辦云、

速治腎虛精竭

癆病才是人類之勁敵・尤其是在吾們黃色民族・罹患此病之人・可算爲世界首位的巨數
蓋此癆病何等兇暴・自不必多言・但其病菌侵入於肺器之內・並不如他種疾病・即時發生症狀・故甚難令人注意・而一旦身體衰退便猛然得勢・重則半年而死輕則一載而傾！

總是、差不多之人、均皆將肺癆病菌、保存於身體內、故若因種々原因、致以耗散精神、而呈腎虛精竭、體弱形枯頰紅面白、口乾咽燥等症狀、乃可知癆病之發動初期、倘若仍放不治、則嘔血吐痰、骨蒸煩熱而令病菌乘於抗病防壁之軟毁、越發揮以暴勢、其禍莫可救出矣。因此須服「哈利巴」速將衰退之呼吸器肺臟等之防壁粘膜、根本的癒爲强靱、而將病菌未能繁播而自滅、且補如剛之精氣、的確！

聖魚肝油 糖衣魚肝精丸

強化抗病防壁而補精氣之元素、甲丁兩種維他命惟用哈利巴方能豐滿補給是因以高度單位濃厚的聖魚肝精經科學裝設製成糖皮小粒不僅毫不腥臭油膩且其服量微少奏効强大實滅癆妙劑

哈利巴

總批售處 東京・大阪 田邊商店

遺失聲明

遺失聲明 茲遺失京市丁字第一九六八三號市民證一張、除向第四區公所呈請補發外、如有人拾得作廢、特此登報聲明、漢口路平倉巷十七號李孔氏啓 B1687

遺失聲明 茲遺失第五區戊字第〇八五三七號市民證壹枚、除呈請補發外、特此登報聲明作廢、下關復興街九十四號賀有昌啓 B1688

公鑫行緊要聲明 本行前股東陳實華、今因無意經營、於十一月七日自願脫離、所有股本盈餘、一概經當面算訖、嗣後陳實華君在外與人發生一切手續、均與本行完全無涉、恐未週知、特此登報聲明 水西門公鑫行股東會啓 B1680

遺失存摺 鄙人前存法幣一千元於徐恒大醬園該號、所立存摺一扣、現忽遺失、除接洽另補外、特此聲明、前摺作廢 吳芳記謹白 B1681

中外舊郵票
本社受美國各郵票公司委託代收新舊郵票郵冊出價之高定能使君滿意請駕臨面洽
南京郵票社珠江路六四六號鐵路旁邊 A371

重價 當年 收買 中外 新舊
郵票
南京昇平橋昇平巷二號姚毅園 A375

南京 公共行 總行址鼓樓東
每瓶五加侖 蒸溜水 售價壹元半
電話二二七〇〇 A29

一九三三 小轎車出讓
英國出品客臨門小轎車一輛引擎堅固用油奇省現以一千五百元出讓有意購者請於每日十二時至二時向莫干路十五號十三樓萬君接洽或電話二二八四六 B1678

英德爭霸戰略論（一）

齋藤忠著 楊衍瑞譯

今日之戰鬥，皆爲一種機械化之戰鬥，故其疾也，有如迅風掃落葉，沛然而莫之能禦，此等事實，徵之德意志陸軍之攻略波蘭而益顯，蓋此次陸軍之攻略波蘭，即不外依兵器之性質，而自然決定必然戰鬥之形態，故不轉瞬而勝敗已分，波蘭之毫無抵抗餘力已畢露矣，

自九月一日午前五時卅分，希特勒總統以無綫電下傳進擊令於前綫以來，而納粹國防軍遂自東普魯士及上部西利西亞並波蘭西境三面齊攻，當日納粹國防軍之戰鬥情勢，其疾如狂風，烈如暴雨，波蘭一敗再敗，倉皇逃遁，未及旬日，而前鋒鐵騎，已直突入首都矣，以號稱百七十萬之波蘭軍，竟側背均受襲擊，以遭遇快速機械化軍之猛攻而崩潰，毫不假以立足喘息之機會，直追入東方國境最茂盛之大森林地帶而後已，

波蘭保有常備兵力二十七萬，兼具有精銳之裝備，稱爲歐洲第一流之陸軍，亦在可數之列者也，然而竟不能當德國國防軍之一擊，且以眞正的德國國防軍而論，其主力尙深藏於德國本土而未動，多留於西部國境，以爲伺機而動之準備中，綜計使用於波蘭作戰一役之德國迅速果敢之兵力，曾不滿萊伊西斯威爾二百萬兵最三分之一，

但澤市早已陷落，波蘭週邊亦漸歸於德軍之手，首都華沙亦潰而不守，波蘭全土，但聽蕭颯剝落之秋風，滿目荒涼，無復繁榮之氣象矣，東部戰綫之戰事已終，波蘭全土，早已無復有一片之戰鬥組織，足以阻擋德意志國防軍怒濤進擊之勢者矣，至於毫無統制無組織之零碎兵團之散布，雖或有之，亦殊於戰鬥之大勢無關矣，東方擊破波蘭之後，立即旋軍，有如飛鳥之速，以當西方英法之衝，——斯等如電光石火之內綫作戰，最少亦可謂完成全功之半也，某日當赴東普魯士之戰綫途次，希特勒對西部國境守備將士與以訓詞曰，諸君之職責甚重，愼勿貽誤，不久戰事即將見於西部也，蓋希特勒早已知戰鬥之重心，將移於德法國境之要塞綫也，其起點於瑞士國境之山與森林相連貫，遙遙與英法海峽之波濤相接，其間蜿蜒長四百粁，儼若長城之勢然，對此天險根據點，復加之以人造的二重工作，即在法國方面，則有馬奇諾綫之工作，在德國方面，則有紀克福利特綫之工作，此對峙兩要塞綫之規模與構造，諸多論者已曾加以詳細之批評與論斷，無待贅述，故省略之，至於西部要塞綫之戰鬥，多數險要之區，已被法軍破壞殆盡，攻擊路綫，似係貫通盧森堡大公國之南境，沿摩塞耳河之谿以向薩爾布溜見市附近集中者然，但縱令法蘭西軍集中全兵力於薩爾之谿，然亦未必能輕易拔取德國國防科學精粹所鍾的金剛難壞之堅城也，且縱令無此要塞之存在，而此一帶之嶮岨，亦絕不能以百萬或二百萬之兵力，遂得衝破其地形也，謂予不信，請君試展開地圖，靜觀其地形而細思之可也，波九與九拉兩山脈之巖峻的山嶺，因據有萊茵河之奔流與摩塞耳河之激湍所鑿成的大峽谷，遂形成險峻難拔之天然要害，况尙有背後之秀瓦爾瓦多大森林地帶以爲之阻，斷斷乎未必能許法軍之通過也明矣，試更對此由德國軍隊方面言之，亦然，德軍若欲突破馬奇諾要塞綫，亦絕對不能以尋常相仝之攻擊法取得之也，且軍事上之問題，並不在能突破此要塞綫之防備與否，乃在突破所需要之犧牲，果能償其作戰之目的與否也，例如費幾千之戰車集團與幾十萬之肉彈，以犯難破之鋏壁及胄重炮火之狂鋒，則縱令突破，此地帶，試問所得者，果能償如斯之絕大犧牲乎，且占領法國之國土，果爲德意志民族存亡所繫之重大事件乎，又欲令法國人之屈服而喪失戰意，果除去依陸戰而將馬奇諾諸要塞綫突破之外，遂無其他方法乎，彼樹立納粹戰爭之理論者愛威爾特巴霸氏之言曰，所謂戰爭者，乃爲一個手段，結果仍不外以政治爲其目的，其見解若果正確，則德意志戰爭展開之指導，自當沿之而行，而以達成其政治目的之方向爲規準也，至於德意志民族國家之存在與發展，固不需要法蘭西國之片土也明矣，以十年之忍苦耐勞，費盡無量艱辛，始能博得此貴重之戰爭機構，今一旦將其大部分，消耗之於此，並以國民之碧血，空濺於鐵壁之上，將德法兩國百年之世仇宿怨，更培植而厚之，此爲德國國家計，豈果賢明之道乎，且爲德意志今日眞正之敵手，雖以社稷之興亡爲賭，而亦宜抗爭者，豈非在英帝國乎，畢者大戰之失敗，因德意志對於炳若觀火之事實，竟誤認之，故演成悲慘失敗之敗蹟，誠不幸中之不幸也，然則德意志幸勿再演此悲劇也，法蘭西已爲昨日之國家，陷於落日之悲境，德意志果能向英國獲得確定之勝利，則法蘭西之敗衂，不已自然決定乎，若欲將馬奇諾與紀克福利特兩要塞綫壯絕無比之攻防戰描摸之，固屬易事，惟在事實，恐尤有甚者，蓋如斯之大要塞戰一旦實現，則其規模之大，慘烈之度，有難以想像，而爲人類所未曾有之惡魔戰爭也必矣，遙想重量砲彈之怒號破裂，循環進襲的戰車集團之奔臨，瀰天蓋日的大空軍之爭勝，再加之以兩民族之意志與氣魄，皆欲藉鐵血以互搏勝負，其慘烈之巨大，尤可斷言，但此等悲劇，究竟何故非演成之不可乎，

孫中山先生誕辰紀念

孫中山先生是中國國民革命的領導者，大亞細亞主義之先覺者，中國國民黨的創始人，爲世界上最偉大的人物之一，他曾經克盡四十年的精力，與黑暗勢力搏鬥，推翻中國數千年來專制的政體，建立了民主共和的中華民國，在紀念中山先生誕辰的今日，我[illegible]懇向孫中山先生致敬誠摯紀念忱，

先生姓孫，名文，字逸仙，又號明德，廣東香山縣人，他亡命日本時代，從東俗曾自稱中山樵，又號高野，故世人因此稱彼爲中山先生，公元一八六六年十一月十二日（即清同治五年陰曆十月初六日）誕生於風景美麗，山清水秀的翠亨村，天才奇拔，穎悟超凡，幼有大志，學醫於澳門，憤英美帝國主義壓迫同胞，清廷柔懦不振，致利權日喪，國土日蹙，遂毅然掀起革命思想，與同志鄭士良，陸皓東，楊鶴齡，黃詠襄，陳少白，尤烈等，朝夕商議，推翻清廷的政策，時人皆目爲狂，而先生抱負始終如一，卒以四十年的經驗及奮鬥的毅力，革命克底成功，至其事跡，史有專書，姑從簡略，

中山先生所以能成爲世界上偉大人物的原因，是因爲他有超越常人的思想，富有理解的能力，並且具有敢作敢爲的大無畏精神，在他孩提時代，就對現實生活環境不滿，要創造合理的生活，使得生活合理化，不但是要創造個人的生活，而且要衝破時代的羅網，改造中國民衆的生活環境，使得民衆的生活優裕，政治方面有明朗的一天，這時已抱有革命的思想，

孫中山先生的思想與抱負，我們儘可以在他的主義中去研討，然而我們在這裏並不逐一的去論說，只將他最使我們欽佩而正合乎當前時勢的兩點，提出來作爲紀念孫中山先生誕辰的獻好禮物，

（一）大亞細亞主義，這是我們最不能忘却的寶貴教訓，當孫中山先生在日本神戶商業會議所等五團體歡迎會上，所發表的言論，已經透澈的說明了黃色民族聯合的必要，並且指明我們東方人，在近百年來受到西方異族壓制的情形，提出『日本廢除不平等條約的那一天，就是我們全亞洲民族復興的一天』，又說『日本人戰勝俄國人，是亞洲民族在最近幾百年中，頭一次戰勝歐洲人』，這些意思分明的指出了亞細亞洲人中間的關係，決定了亞洲人同一的命運，『在亞洲東部最大的民族，是中國與日本，中國同日本，就是這種運動的原動力，這種原動力發生了結果之後，我們中國人此刻不知道，你們日本人此刻也不知道，所以中國同日本，現在還沒有大聯絡，將來潮流所趨，我們在亞洲東方的民族，也是一定要聯絡的；東西兩方民族之所以發生這種潮流，和要實現這種事實的原故，就是要恢復我們亞洲從前的地位』，這是孫中山先生於民國十三年十一月二十八日在神戶演講『大亞細亞主義』辭中的一段，當時他已經看出十數年後的中日兩國關係上必然的趨勢，到了現在，正是中山先生大亞細亞主義已經入了漸次實現的初步，我們今日不得不敬服他實在是一位先知先覺者，

（二）和平，奮鬥，救中國，這是中山先生臨危時的訓勉，希望這愛好和平的中國人民，能『爲和平而奮鬥』，以奮鬥求和平，和平是中國唯一的希望，奮鬥是救中國唯一的方法』，現在國民黨的領袖汪精衛先生，就是繼承孫中山先生遺志的唯一人物，他以和平興亞救國的方針，追蹤中山先生大亞細亞主義的理論，以期由東亞之和平，而得到世界之和平，這種『和平，奮鬥，救中國』的呼聲，中國人民的耳鼓中，尙存有餘音，蔣介石當不是健忘的人，他爲什麼不能遵守孫中山先生的主張，不能繼承中山先生的遺志，我們可以說這完全是他故意的叛黨背國，違反了中山先生的意旨，是背棄了一般民衆期望的叛徒，所有中山先生的信徒，應該聯合起來，與新政權的人士，共同實踐中山先生的遺教，促進黃色民族的平等提攜，

以上所舉兩點，我們可以看出，中山先生一生的事業與抱負，不獨是爲拯救中國，而且要造成黃色民族在國際上的平等地位，『他對於救中國不但有志願，而且有方法與條理，所謂方法與條理，便是他遺囑上所列舉的建國方略，建國大綱，三民主義，及第一次全國代表大會宣言，和主張開國民會議，及廢除不平等條約，中國得救與否，全視以上主張能否貫澈與否以爲斷』，汪精衛先生是孫中山先生的忠實信徒，也是中山先生所親信最深的一人，所以能闡明孫中山先生的意旨，在今日險惡的時勢，能夠貫徹中山先生畢生未竟的事業，出貧艱巨而爲和平奮鬥救中國的工作，

在紀念孫中山先生誕辰的今日，我們一方面希望中山先生的主張實現，一方面希望國民黨人，眞實的同來樹立新中央政權，推動大亞細亞主義的建立，服膺孫中山先生和平救國的主張，我們可以說孫中山先生的誕生，帶來了新中華民國誕生的機運，紀念中山先生的誕辰，不得不使我們連帶的紀念起中華民國締造的艱難了，

× × ×

日本婦女界種種情形

王湘琳蕭鶴英東瀛歸來講

（中聯蘇社訊）被派出席日本土產博覽會歸來之王湘琳蕭鶴英兩女士，前日在婦女會演講，情形已誌報端，茲續錄其講詞，俾一般未克親聆者得詳悉焉，

—蕭鶴英— 女士演詞云，日本確是一個工業國，而且甚爲富有，路上並不見一個小孩向人討錢，河山景物美麗，人民很服從政府的處置，人多靠左走，對於衛生非常注重，從未見有人在路上吐痰，上山電車，建築完美，

—王湘琳— 女士報告，首述對婦女會招待，表示歡迎，次述及本人向來深居簡出，不易出門，此次赴日，大部份時間化於華中土產展覽會，所擱帶之展覽物品，有湘繡等等，每一次集會上參加者，均能守秩序，實爲吾人所不及，日本婦女界大都擔任各商店的職員，與小學教員，足見日本婦女界職業分佈之廣，日本建有地下鐵道，其建築非常鞏固，吾人第一次坐到，大有劉姥姥初進大觀園之嘆，山中樹木茂盛，亦不見有人加以濫伐，日本文化水準之高，實爲東亞之首，對於孔子，每一個小孩都能明瞭其事蹟，其文化程度之高可以概見，各種公共設備非常衛生而便利，商人對於顧客非常誠懇，且頗爲歡迎顧客之詢問，絕無像中國商店之有傲慢顧客情事，此種售貨術實亦爲廣告之要點，

旋由各聽講員詢問二女士，（一）日本婦女在職業上之待遇，（二）日本婦女對於家政的情形，（三）日本婦女對於我們中國婦女的新觀念如何，（四）日本婦女對於我們中國人觀念如何，繼由二女士答復，日本婦女職業之待遇，有超過於男子者，大約在三十金左右，日本婦女對於家政頗能有條不紊的整理，其生活情況，與國人相若，日本人頗能以親善態度，待遇吾人，尤其是男子之和善態度，頗爲可感，絕無輕視之態度，日本婦女之衣着非常簡單而素實，每套完全衣着約需六七十金，但每人件數及種類，並不如中國之多，而婦女大多能自己製作，故所費亦頗可以節儉，出之，工作時另有極簡單之衣服，

到日本之川旅費每人約需五百餘元，日本一般人之生活程度，以較中國爲貴，惟日本人大多喜家中就食，星期六或星期日往往由家主領一家之人，到餐館聚餐，日本有京戲，有日本戲，有電影，其設備頗佳，日本有寶塚歌舞團，爲日本最有名之歌舞團，

浙省發行銅幣券 準備檢委會組織章程

（中聯杭社訊）邇來市面銅元缺乏，頗爲不便，間接即是抬高物價，省府爲救濟市面金融，曾令財政廳印製一枚銅幣券三百萬張，業由財廳組織監製委員會，監督印製，依照訂定發行辦法，即以銅幣券之兌償，作爲發行準備金，並規定組織浙江省銅幣券發行準備檢查委員會，由省府代表一人，民廳代表一人，財廳代表一人，高法院檢察官一人，警務處代表，市商會代表二人，記者公會代表一人，專家或會計師一人組織之，茲以銅元券已定今日發行，是項檢查委員會，有亟行成立必要，爰定本月十四日下午三時，在財政廳召開成立大會，昨已函請各委員屆時出席與議矣，茲誌該會章程如次，

第一條，本委員會根據浙江省銅幣券發行辦法第四條規定，由浙江省政府核准設立，

第二條，本委員會之任務，爲按期檢查浙江省銅幣券之發行額與其準備金，是否依照辦法規定，十足準備，專款存儲，於每次公開檢查後，書面，簽名蓋章，公開報告，

第三條，本委員會以左列人員組織之，（一）浙江省政府委員一人，（二）浙江民政廳委員一人，（三）浙江財政廳委員一人，（四）浙江高等法院檢察處檢察官一人，（五）浙江省警務處委員一人，（六）杭州市商會代表二人，（七）浙江新聞記者公會代表一人，（八）專家或會計師一人，（由省政府指定）

第四條，本委員會由各委員中公推正副主席各一人，主持本會一切事務，

第五條，本委員會設祕書一人，事務員書記各二人，由財政廳就職員中遴派兼充，

第六條，前條之委員及職員，均爲義務職，不另支薪津，

第七條，本委員會每月開會一次，於每月第二星期一日舉行，由浙江財政廳於期前三日，以書面召集之，臨時會無定期，由浙江財政廳秉承省政府，認爲必要時，於期前以書面召集之，

第八條，本委員會各委員，如因故不能出席時，應以書面委託委員代表，

第九條，本委員會無論常會及臨時會，須有全體委員半數以上出席，方足法定人數，

第十條，本會各委員會於每次檢查完竣後，應分別簽名蓋章於紀事錄，以昭愼重，

第十一條，本委員會附設於浙江財政廳內，

第十二條，本委員會因辦公必要，支出經費，由財政廳另案辦理，

第十三條，本章程由浙江財政廳呈請浙江省政府核准公布，並咨財政部備案，

第十四條，本章程如有未盡事宜，得隨時按照上列程序修正之，

第十五條，本章程自浙江省政府公佈之日施行，

財廳計劃繼續印製

事變以還，各市縣市上之輔幣券及銅元，皆陡形缺乏，因之商民交易，極感不便，蓋一則由於各銀行停發輔幣券，二則因不肖商人之私燬囤積，而圖非法之利，故近數月來市上之輔幣券，日見其少，銅元則幾將絕跡，此種情形，不獨影響商民交易，且貧民日常生活，亦因之提高不少，其前途之危險，殊難逆料，不意官廳拯救辦法尙未實行以前，省內外各商號，發代價銅元券等，此爲代替之用，惟普通商人，缺少法律常識，多半未經呈准，以致相率效尤，紛亂已極，小則有紊金融，大則攸關秩序，財政廳有鑒於此，乃呈請省政府，提出第四次臨時省政會議通過，擬印發一枚銅幣券三百萬張，以資暫爲救濟，并咨請財政部立案，奉令之後，經即分別擬具監製發行，及準備檢查等章程辦法，呈奉省政府核准公佈，并着手印製，同時財政部，亦鑒于各省市銅元奇缺情形，特通咨各省，准各印製銅元券，以資救濟，并制發蘇浙皖三省財政廳發行銅元流通券暫行限制規則，須行到浙，財政廳以前呈各種單行章程，係根據地方實際情形所擬，業經公佈施行，如同時再參照部頒規則補充辦理，將愈形嚴密週到，故決將第一次所印之一枚銅幣券三百萬張，照呈准各章程辦理，定期發行，一面再行根據地方需要情形，并遵照部頒辦法，籌印第二次銅元券，以應社會之需要，茲以前印之券，已經竣製，并於本月七日開始發行，市上各商店，以久感銅元缺乏之痛苦，一聞此訊，莫不皆相慰，表示歡迎，

主持人談印製始末

記者以此事關係社會金融甚爲重要，特於日昨赴廳作一度之訪問，承其主事者告，將此事始末情形，詳細見告，并謂該廳此次印發銅元券之宗旨，純爲救濟市面銅元缺乏，故不惜犧牲鉅額之印刷費及紙價，以杜絕紊亂起見，爲求嚴密審愼計，曾分別擬具監製委員會章程，羅致有關各方之代表，輪流日夜監製，并由法院選派檢察官蒞場監視，以杜弊竇，實開我國以司法官監製紙幣之先例，至發行準備檢查基金，照我國過去習慣，大率以現金六七成，有價證券三四成充之，茲爲實事求是起見，特規定照發行額十足以現金準備，并仍請各有關機關，選派代表及檢察官，組織發行準備檢查委員會，每期嚴密檢查，依次公告，以昭大信，至印刷費及紙價，預料需費甚巨，惟既決定不能動用絲毫基金，故第一次印製款項於事前即全部請予照撥，又承印刷代表程季英先生之贊助，以此舉爲救濟市面金融，故竭力減少價目，故第一次印製之券，始克以二千餘元之代價，而成此鉅大業務，至發行原則，預定爲本市三分之二，各縣三分之一，本市由廳委託市商會辦理發行事務，各縣則由縣公署逕向財政廳備價請領，現據市商會及各縣之呈請，皆以此項數目，難以應付普及，擬繼續印製第二批之事實，在不久之將來，定可實現，又此項銅幣券，原爲交易另找之用，其發行也必須普及，日前曾以求普及暨防壟斷起見，特臨時規定補充辦法，（普通商店每戶先領十元，兌換商店每戶先領二十元，皆應由同業公會彙集彙兌）函請市商會查照辦理，計自十月十七日開始印製以來，經過二十日之辛勞，又荷各方之資助，始克辦理完竣云云，記者並悅然於該廳之種種苦心，并佩其毅力卓見有足多者，特爲詳細記載，而便介紹讀者云，

滬市府「土地整委會章程」

（中聯滬社訊）上海特別市政府，以戰後土地，亟待整理，庶人民產權得能確保，惟前黨府時代，土地局之各項圖籍，及土地魚鱗冊等，至今尙存公共租界工部局方面，托詞無權處理，不允歸還，以故失所依據，整理費時，進行方面，尙存有不少困難，土地登記處工作，亦爲之遲緩，市府方面，除繼續向工部局交涉外，並組織土地整理委員會，專司整理土地事宜，該會組織章程，早經市府核准，據土地局方面消息，在實施方面，則尙有待，茲探錄該會組織章程如下，

第一條，上海特別市政府爲整理全市土地起見，設置土地整理委員會，

第二條，本會委員額定七人或九人，除市長，祕書長，財政局長，土地局長，爲當然委員外，其餘由市長聘請專家，或指派市府所屬職員充任之，

第三條，本會設幹事若干人，由市長遴選熟悉土地情形者充任之，

第四條，本會以市長爲主席，市長因事不能出席時，由祕書長代理之，

第五條，本會設紀錄一人，由市長就所屬職員派充之，

第六條，本會之職掌如左，（一）關於市府交議之土地事項，（二）關於土地政策之實施及土地整理地稅整理之建議事項，（三）關於市民條陳土地及地稅問題之審議事項，（四）關於市有與國有土地區別之解釋事項，

第七條，本會會議由主席召集之，

第八條，與議案有關市府，暨各局之主管人員及幹事，於必要時，得通知列席與議，

第九條，本會議決各案，由市府核發各主管局辦理之，

第十條，本會委員爲無給職，聘請之專家得酌支車馬費，

第十一條，幹事得酌給津貼，

第十一條，本章程如有未盡事宜，得隨時呈請修正之，

第十二條，本章程自呈准上海特別市政府公佈之日施行，

香島雜訊

—設立紙廠— （中聯滬社訊）香港通訊，香港鉅商等，擬籌集鉅資，在九龍城工業區，建一大規模造紙廠，大量製造土紙，以供給目前需要，據該廠人語記者稱，現定資本額爲五十萬元，現已籌得過半數，積極進行，於最短期間內，先行開工試辦，三個月後，如成績良佳，則擬充至一百萬元，添購各種新式機器，中以做紙材料，用新法製造，主要目的，爲運入內地推銷，

—須備英磅— 香港各街市商號，將須自備英國衡量器，以便遇顧客要求時，用衡較重，此新例由本月七日衛生局主席提出討論，乃將一九三五年公共衛生（糧食）條例修正，以加入此項新規定，

—織廠難現— 香港入口毛織貨物，因歐戰爆發，運輸不無影響，於是貨價高漲，本港有商業鉅子多人，前經一度會商，擬在港設廠織造毛絨，惟遲遲未見實現，近據織造界負責人談，此種計劃，因羊毛來源，須取給東省，轉運既屬困難，費用尤見虛糜，故此事殆死腹中，不能實現，

—赴美售曲— 香港歌壇名人張月兒小姐，近應美國中華舞台之召，行將出洋，查張小姐昔與南洋煙草公司簡曼倩一度發生情變，去年在港又與鮑公子賦離云，

安度賜保命 ENDOSPERMIN

爲由胚胎腺中提出之最純淨刺戟素製劑有增加人體天然抵抗病菌力及預防未老先衰之功主治諸虛百損神經痛動脈管硬化糖尿症痛瘋性神經衰弱等症用本藥戒除鴉片煙癮尤有特效

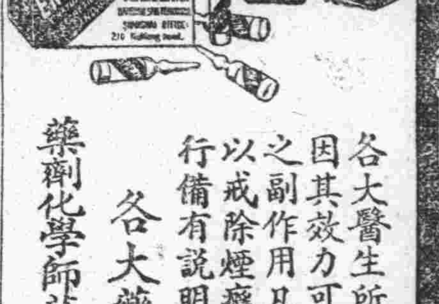

各大醫生所以採用安度賜保命者實因其效力可靠見功神速而毫無不良之副作用凡施行安度賜保命治療法以戒除煙癮者應由合格醫師指導本行備有說明書如荷索取當即寄奉

各大藥房 均有出售

藥劑化學師薛魯敦藥行 上海九江路二百十號 郵政信箱二三一〇號

採用安度賜保命而戒除煙癮者爲數鉅萬本行保證該藥爲最純淨之刺戟素製劑並無雜質如麻醉劑或其他有害物質等

駐京上海新興公司
專營各埠匯兌 兌換赤金紋銀
買賣各種貨幣 兼營銀錢業務
代理銀行存摺 代客買賣貨物
地址 中山路第四十七號 A356

建康營造廠
專售 白雲石子 湖南石子 煤轔石子 亮光石子 黑石子
兼售 大小鋼筋 大小齊備 避水漿 避水漆等 二分元 三分竹節
地址 漢中路北 管家橋 A365

明星香烟 烟中明星

大咲珠香烟

文具類

南京 光華球拍工廠
本廠自製各種網球拍及各種運動體育器具用品零整批發如定購者言期不悞
地址南京珠江路四〇七號 A335

北京 榮寶齋書畫紙店
南京分店延齡巷59號 電話二二二四九
本齋專售毛筆用仿古詩牋各種仿古詩箋中堂屏對綾絹輓聯書畫宣紙名人扇墨盒鎮尺八寶印泥筆墨硯松烟墨汁國畫顏料加細硃砂本各式印譜名家篆刻牙石銀銅圖章優等工師精裱新舊字畫裝璜古玩文房禮品應有皆備名目繁多不及細載如荷惠顧無任歡迎 A37

北平 萬恆永證章號
總號萬恆盛龍門街二十五號專家製造各種景泰琺瑯證章獎章帽章領章本號特由上海請下名師製造各種禮品盾花瓶花叉鐵頂盞杯盞中各種禮品俱全
分號建康路本號特由北京請下名師製造景泰琺瑯各種證章獎章帽章領章名廠自來水鋼筆教育文具批發專運各大名廠自來水鋼筆保用保修立有免費修理保單本號實出各種鋼筆保用保修 A328

南京 泰和製版所
精製 網線銅版 照相鋅版 套色鋅版
特點 出品精良 交貨迅速 價目克己
地址中華路東三三號
代客寫繪！取費低廉。

婦女與兒童

第二六期　（每逢星期一出版）

婦女談座

婦女就職與母性問題

輝

自從產業革新以後，婦女就職問題就隨着產生，而且成爲社會問題中最複雜，最重大的問題了，於是引起人類最大的注意，對於這個問題，就有種種的見解和主張。把他們歸納起來，大概可分爲三派：第一派是極端贊成的；第二派是極端反對的；第三派是有條件贊成的。

第一派是以經濟立論的，他贊成就職的理由：（一）人類各自應有人格，精神上物質上都不可不謀自立。除衣食應當由自己去謀以外，並且還要發展個性，要有互助的精神，盡社會服務之責。（二）工業發達之結果，把家庭中手工業都侵佔去了，從前家庭中出產的一切物品，現在都移到工場中製造了，機械已取婦女之手而代之了，所以一般男女都爲工場中所雇用，纖維工業的發達，需要婦女的工場更多了。（三）男女經濟應該各自獨立；婦女更不應該爲男子的分利者，社會的消耗者。（四）工場以外，如敎育，宗敎，醫生，商業都需要女子。

第二派是以母性立論的，他反對就職的理由：（一）婦女最重要的職務是母職，婦女就職，家庭將因之破壞，對於最重要的母性不能顧到。（二）婦女就職，她將失去女性的本質。（三）婦女體格纖弱，又有生理的障礙，這三個理由，最注重的是第一，第二，第三是附帶的。

至於第三派也以母性爲最重要的，若是不妨礙母性的職業，他們也認爲可就職的。

觀以上三派的理由，我們可曉得第一派以經濟的緣故而絕對贊成就職的；第二派以母性的緣故而絕對反對就職的；第三派也重視母性，不過對於就職問題不是絕對反對的。

婦女經濟應該獨立，婦女影響社會經濟很大，這都是承認的。反對婦女就職者，他何嘗不知道呢，不過以母性的關係，他們對於就職是要反對了。

婦女就職與女性是否有關係，這也沒有眞確的證實；不過贊成婦女就職者紀爾慢夫人（Charlotte Perkins Gilman）就對女性也反對的。她主張男女性的特質不宜明劃區分，以爲明劃區分男女性的特質，是人類之惡果。

至於婦女體格纖弱，生理障礙，不宜就職一層，贊成婦女就職者是不以爲然的。他們以爲婦女就職，不是叫婦女去做她們所不能做的事，她們是可以去選擇與她們相適合的職業去做的，生理上也沒有什麼大障礙的。如她們有月經時，她們也可以減少工作的時間，產後幾月內她們當然可不去做工。

婦女就職對於母性究竟有無妨礙，即贊成就職者也不敢下斷語，不過有一部分贊成婦女就職者是主張兒童公育，母性當然不注意及了，可是母性的價値究竟怎樣，是否是婦女最重要的，這的確是我們值得注意的。

在種種的意味上高唱着的所謂母性愛，大概做母親是婦女的職分。在動物之間，做母親恐怕要算女性最高的職分了。愛倫凱女士（Ellen Key）對於母性是非常重視的，她以爲婦女最重要的天職便是母職；她曾說，『將來的世紀是兒童的世紀，我們爲將來的文明計，不能不注意養育現在的兒童，所以婦女問題中最重大的問題，就是母職問題。』她在所著的兒童的世紀中又這樣說：『總之男女兩者決不能相同，女子的天性是限於母職，她的眞正的事業是在生育兒女，我們要使將來有超人的人類，則應於女子的母職加以注意。』這可見得母職的重大了。她看重母職的緣故就是母性，她所謂母職，是含有訓練肉體精神兩方面的意思，決不是把小孩子撫養長大，像鳥獸哺子一般，便算盡了母職。

她還進一步說，母性對於兒童敎育的重大：『小孩從一歲到七歲間，是決定他的全生涯的時間，所以他的敎育者應該每天有觀察這個小孩性質的機會，助長他的特質，抑制非特質的部分，且不斷的與他以感化，這樣的事，究竟不是從事於家庭外事業的母親所能夠得到的。母親不可不在她所創造的「家庭的空氣」裏面，不斷的自己給人格的感化與這個小孩子，這個「家庭的空氣」決不是像一次造成的藝術品永久不變一樣，在不變的狀態，創造家庭的空氣與此不同，乃是在肉體及靈魂之上，要求藝術家的不斷的出現一種的藝術，沒有母親不斷的貢獻這個人格的家庭生活，就和影戲片上的戲一樣的』。這更可見得母性的重大，可見得母性是敎育兒童的工具，敎育兒童非別人可以代庖的了。

兒童公育是無所謂母性的，其缺點當可知了。所以愛倫凱以爲於兒童本身毫無利益，因爲忽視了母性的價値，又看低了母職的意義，惟知有肉體哺育而不知有精神訓練的緣故，她對兒童公育是反對的，她反對公育的第一理由，即是主要的理由，便因爲公育要阻礙母性的發展，要破壞母性的神聖，而使將來世紀的文化破壞。

母性範成兒童人格的證據，在歷史上已有不少，古來的大哲人，大詩人，大政治家，多半是受了母性的薰染；舉個最顯明的例，便是中國的大哲人孟子，德國的大詩人哥德（Goethe），孟母的敎子應都知道的，孟子的賢哲，誰不以爲他是母性範成的？哥德的浮士德（Faust）是他精神放射的總集成，感動力之大，就和地球的磁極一致。誰不說不是他母親的遺傳，歷史既是這樣告訴我們，更使我們不得不相信母性的偉大了！母性不是民族進步的關鍵麼？

母性的重要可見一班了，婦女就職對於母性是往往不能兼顧的，總不免有損害母性之處；所以婦女就職，重視母性者是很反對的。部伯耳女士（Ida M. Tarbell）是絕對反對婦女就職者，她以爲婦女主要的任務，在於生育女子與敎養子女，此外皆與婦女自身無關的。所以她這樣說：『在種種的職爲不完全的。婦女在職業界裏面，不能爲第一流的人之根本理由就在此』。她所謂偉大的婦女，是說生育子女，敎養子女，純然做家庭內的人，而發揮她的天性。換句話說，就是說很會保護及尊重母性的婦女。愛倫凱是非常重視母性的，照上述看來，就可知道，所以她同情部伯耳主張的。不過她是有條件贊成婦女就職的，他說：『美國的幾百萬婦女把家庭的事及小兒的敎養都委給團體事業，她們自己只從事于一見似乎于社會有益的事業和買賣。但是人生向上的並不是這一種功利的事業，乃完全的人類』。她又說：『設若新社會使可以爲彼特文（Bethouen）華克納（Wagner）的人而爲司機人，實在是可悲的事。與此同樣，設若新社會不使婦女做「靈魂的敎育者」的母，而使她們和男子一樣，從事於戶外勞動，實在是精力的大誤用。』可知她對於婦女就職是反對的了，但是不要誤會了她是絕對反對婦女就職者。她反對婦女從事家庭以外職業的眞意，並不是絕對的，她所重視的是母性，就是所謂「靈魂的敎育」的母性，若是她們隨着自己的境遇和能力，可以就相當的職業，而不妨礙「靈魂的敎育者」的母性，她是不反對的，她還是贊成的。那末，她比部伯耳女士要緩和得多了，她實在是有條件贊成婦女就職的呢！

現在我們可曉得母性的重要了，就職與母性的關係重大了，婦女經濟獨立，實在是婦女解放的根基，婦女就職的確是很重要的了。母性當然是婦女最重要的事，婦女最大的職務，不可廢棄的。所以婦女就職問題，婦女非絕對不可的，婦女就職，最要注意母性勿使有妨礙就是！婦女就職最應注意的，是何種職業不傷婦女本來的母性，用謹愼的方法，選擇適於婦女本來的母性者爲之才可！我們不能不承認愛倫凱女士的勝利了。

業和工業裏面，固有很多成功的婦女，但是在這一方面沒有偉大的婦女，偉大的婦女是要了解犧牲的精神，了解一切美的事物的鑑賞的精神，並且要預言的先覺的精神，事務及職業生活的各條件，於婦女很不自然。要想事務及職業的生活上成功，婦女不可不用不自然的甲冑包着自己。對於模範且健全的婦女，事務及職業生活上成功，就是壓制她的天性上最強的力，換句話說，就是壓制她和男子區別的力，就是情緒的力的意思。婦女要過職業的生活，不可不克服束縛她的天性，且使她的天性

怎樣佈置你的家庭？

做主婦們應該知道

●若望●

佈置一事，在中國固早視爲末枝，向無人措意及之者；有之，亦僅限於紳縉豪富家之廳堂，客室，如插屏衣鏡之置放，古玩珍品之陳列，極富麗堂皇之觀，但此非我所欲說之家庭佈置，家庭佈置而必需珍品古玩，則自非富有之家不辦；中產以下之家庭，將一任其家庭之淩亂無序乎？茲我所欲言之家庭佈置，乃普遍的，大衆的，輕而易舉的，非但不需要古玩珍品，反之，祗需有一桌一椅一榻一櫃，即可佈置得盡善盡美；如研究其安放之位置若者宜臨窗，若者宜靠壁，更進而在一椅一榻一桌一櫃相當之位置，點綴花木若干盆，窗簾桌椅間，飾以幃幔靠墊若干件，白堊之壁，張掛幽靜之油畫若干幅，如是則雖所費無幾，能使陳設簡陋之斗室，頓形美化，坐臨其間，令人頓忘其室之小，有不自知其恬然自得之概！其得益於精神，決非淺鮮，所以明曉事理之主婦，對於家庭佈置，必須研究，茲姑就管見所及，根據小家庭之佈置舉例言之。

除主人主婦而外，僅有未成年之子女，人數不多，所佔房屋自是有限，茲假定有屋四五間，即足分配，可以着手佈置矣。

一、客室　可擇臨近院落之一室，佈置作爲客室，室中陳設不必奢華，沙發數事而外，正中可置籐圓桌或木製小圓桌一，籐椅或木椅四，另備套頭，茶几一具，分放於沙發之兩旁，俾坐客可以置放茶盞，室隅或臨窗之地，可供木製花架一事；上置常青樹一盆；如是必茁可觀。至於室中應有桌毯窗帘椅墊等等，則當隨氣候而異，冬日宜用色深，質厚之棉布；夏日則宜用淺色，或白紗；但仍當與牆壁之色澤取得調和；尤以便於洗濯者爲宜。

二、臥室　臥室爲我人安息之所，影響於精神者甚大；室中陳設應力趨簡單，除牀榻鏡台衣櫥而外，可置巧小之沙發一二事，以便休息時，坐臥之用；切勿將箱籠什物，置放室內；我國舊家庭之臥室，不啻一雜物間，櫥頂牀下，幾無隙地；此則非但有礙觀瞻，且亦非衛生之道；蓋室中什物過多，則不易掃除，日久塵灰滿積，實爲致病之源。室中最好多闢窗牖，俾陽光空氣，得以暢通無阻，窗沿等地，宜常置盆花以怡悅精神，他若窗帘牀毯桌毯，宜用淺色，俾汚垢不易藏納，可以勤於洗濯，至四壁所懸畫鏡，應擇小幅者，不當於客室佈用一格，尤宜絕對屏除。張掛對條楹聯，臥室之後，可另闢浴室一間，室不嫌小，設不妨簡陋，甚至僅有一鉛皮盆，一面盆架，亦無不可，但不可不設。

三、書室　我國曾通一般家庭，於書室常付闕如，從不另闢一室；曾見有於臥室內或客室中，置桌一，椅一，書架一，作爲寫作之所者；但不如另闢一室，得以專心寫作，室雖小無妨，可於一椅一桌一書架而外，可容二三人迴旋已足；壁間宜懸掛古代學術聞人書像若干幅，藉以鼓勵或督促，各類書籍，則應分門羅列，或竟歸類編號，如是既便於翻閱，又不致遺失。

四、餐室及廚房　可擇接連廚房之一間，充作餐室，室中不必多置什物，有一桌四椅，足容一家就食已足，廚房則更以力求簡單爲是，爐灶而外，僅須櫥一，冰箱一，櫥門最好不用玻璃，而用鐵紗，俾空氣流通，菜肴置放其中，不致腐朽，冰箱則爲夏日冷飲之用。我國舊家庭之廚房，最不清潔，檐頭屋角，往往積塵盈寸；豈知病從口入，此等處所，最應注意清潔，一或不愼，疾病隨之。故空氣光線之暢通，在廚房中尤爲急切之圖。

五、儲藏室　家庭中，自有各項零星什物，若任其散置各處，非但淩亂有礙觀瞻，且易散失，用時找尋必感不便，故不若就地形乾燥之一室，闢作儲藏室，凡一應箱籠另星什物，皆積儲室中，則其他各處，必見得井井有條。

綜上計之，一家庭只須有房屋五六間，佈置分配得宜，家庭生活，必感舒適，不必定須富麗之陳設，觀上述各室，轉因什物器具不多，灑掃自易，但仍宜按期舉行掃除，以廓清屋隅門角之積垢，能如是，入其室者，必有窗明几淨，精神爽適之感，而稱之曰模範家庭矣。

×　×

美麗的月光

（心）

幽幽的月色，
誰不喜愛！
有時是纖纖的微光，
有時是皎皎的清輝；
常會把人影花影，
向着牆上地上描繪。
怪不得人們對着牠，
要把歌兒唱，笛兒吹！

勤學論

南京市彩霞街李府巷七號　汪時嘉

古語說得好：『業精於勤』，所以我們要一件事做得好，做得成功，都要勤力！——我們學生求學也是如此。

像從前的古聖先賢那一個不是從勤學而得來的呢？像孫康沒有錢買油點燈，竟靠着雪反射的微光來讀書。又如陳宮給人家牧豬，朱買臣打柴，還努力讀書。我們如果不勤學，那就對不住父母了，至於勤學的方法如下：

（一）老師所敎過的功課，要時常溫習，人不怕笨，祗要勤學，就可以好的。

（二）要早起，俗語說得好：『早起三光，晚起三慌，所以我們要勤學，必須要早起。

我說的勤學方法，就是上面的兩項。

啓：本刊第二五期內載「怕洗臉的國華」一文，係晨風君所作，特此補誌。

童話　到底誰最聰明？

（下）

●重子●

農夫便又高聲地說：『這木頭，我是打算修房子用的！』

『那末，你爲甚麼不把牠裝在車子裏運回去啊？』

『哎喲！這怎麼好？』——『啊，種田朋友，就請你快把我放在你的車子裏吧！』熊說。

於是，農夫便把熊一把抱起，放進了他的車子。

『種田的，我剛才在路上碰見一個運木頭的人，他把木頭用繩子緊緊地捆在車上，他說這樣，木頭便不會落下。』

『唉，就請你把我也捆起來算了，不過別太緊了。』熊說。

農夫就動手綁熊，但他這一下，卻違背了熊的意志，他把牠綁得很緊很緊。

『種田的，趕快提起你的斧頭來，砍死你所捉住的活木頭，別讓牠逃走了！』狐狸狡猾地說。

到此，熊才知道上了當，要想掙脫逃命，也已經不及了，農夫的鋒利的斧頭，早已落到了牠的頭上！

狐狸欣喜地跳了過來，看了看牠的已死的仇敵——熊，殘酷地說：『你看我多麼聰明啊！那隻蠢熊活着時，我不知吃了牠多少虧，現在我終於借了你的刀，不費自己一點力，結果牠啦！——種田朋友，現在，就請你遵守約言，把那一隻雞送給我吃吧！』

農夫很覺感激，他便一口答應着，跑回家裏去拿雞了。

到了家裏，他把一切的經過，告訴了他的妻，且並叫她趕快去拿一隻布袋來，把雞裝在裏面，拿出去送給狐狸吃。

他的妻看了看那隻又肥大，又勤生蛋的母雞，很有些捨不得，她想：『拿這麼一隻肥大的雞，去餵給一隻狡猾的狐狸吃，不是更增強了牠的食慾，和獎勵牠的陰謀嗎？哼！這東西跟熊一樣的是壞蛋，而且比熊還要陰險，我一決要……』

於是，她便去拿了一隻布袋來，暗地裏把獵狗裝在裏面，交給了她的丈夫。

農夫把布袋拿出門去，預備給狐狸。那狐狸用鼻子嗅了嗅，說：『啊，種田朋友，這裏面不像是雞，我疑心是一隻狗！』

『那裏話！我是一向不欺騙人的，你不相信，你去看吧！』農夫說着，就把布袋上的繩子一抽開，獵狗立刻砰的一聲跳了出來，狐狸連忙沒命地奔逃，但是逃了一段路，終於給獵狗追着；結果，也遭到了跟熊同樣的命運，——死了。

徵求評判

近來離婚案漸多，究竟女人向男人提出離婚，其發動的原因以何種成分爲最多？我們願意集合各方面的判斷，以綜合一個結論，報告社會。

體裁：長短不拘，以個人自己體驗過的，尤爲萬分歡迎。

題目：離婚的原因固多，究以何種爲最多數？

日期：本月二十五日截止，二十七日發表。

酬金：採用者稿費從豐。

醫藥類

鍼灸專科　蘇里千醫士
時間　門診上午八時至十二時止　出診下午二時起
診所　建康路二十號順成永內　赤貧免費　急病隨請隨到　A380

中醫張仲樑
兒科專家　兼內婦科
診所　明瓦廊九十八號（原住新街口）

私立同仁齒科醫院
科目　口腔外科　牙列矯正　治療　拔牙　其他一切　各種鑲補　疑難牙病
屬鞏牙醫師主辦
總院　本京中山東路七八號「馥記大樓原址樓下」
分院　中山北路五〇八號「鼓樓醫院南首」　A142

樵山醫院
專治　內科外科性病科
附設　一純齒科部
特設　電療科愛克司光
門診每日上午九時至下午四時　星期日下午休診　祝節日全日休診
出診每日下午四時至七時
院址中山路一二七號　A350

省二醫院
統治內外花柳產婦小兒眼耳鼻喉等科
女醫接生　包戒煙毒
門診上午八時至下午四時　出診下午四至六時　急症不限時間
院址碑亭巷二四七號

中青齒科醫院
科目　口腔外科　拔齒　鑲補科　治療科　齒列矯正科
院長　醫師　林中青
院址本京遊府西街四五號南京廣播電台東首　A95

南京金鍼科　國醫李靖方　診所

國醫推拿專科徐希濤　回京應診　A295

周炳華醫師
主治內外花柳各科
原在太平路設太平診療所　事變後遷移白下路昇平橋一二六號　A103

科達　首創老牌　治咳保肺　麥精魚肝油
認明科達　方得眞効
南京白下路經理處　新亞及各大藥房代售　A384

徐初診療所謝惟仁醫師
照常應診
主治內外各科尤精內科及花柳科
地址昇州路二六三號（糯米巷口對面）
時間上午九時至下午四時　A127

康福多
上海武德藥廠發行
本京各大藥房均有代售　A737

白敬宇眼藥
主治：沙眼，雲翳，及各種時行目疾
店址：南京白下路昇平橋　分銷處　新街口漢中路
本外埠各大藥房均有代售　A121

強身保腎丸
買一盒送一盒（每盒一元）　A313

新海洛斷癮　A321

三日包好　濕毒　疥瘡　無効還洋

頭痛！！牙痛
一服止痛　安全迅速
田効散
專治効能　頭痛　牙痛　神經痛　傷風寶斯　筋肉痛　關節痛　肩胛痛　胃痛　風濕痛
價目　二角起
各埠藥房均有代售
總經理　上海東亞公司

菜館類

朱雀路上一個好喜訊
就是新亞酒樓建設已告完成
四象橋朱雀路　新亞酒樓啓　A382

廣東太白酒家
夫子廟
名貴粵菜　宴會筵席　隨意小酌　粥粉麵飯　應時臘味　廣東臘鴨　A367

新開　好好樓酒菜社
定辦　高尚筵席　特別和菜　隨意便酌
專製　維揚細點　京江餚蹄　各色乾絲
新增　野鴨冬筍　飽餃
如蒙賜顧　竭誠歡迎
地址　貢院東街三十七號　A357

豫豐泰協記酒菜社　A333

莫里哀

「他的榮名一點也不虧缺，我們的光榮反有沾污！」

衡

在當前各劇社所排演的劇本中，莫里哀的作品是得到最多的觀衆歡迎的；他的劇本不但在外國出風頭，就是在香港上海等處也爭先搶後的排演著，『裝腔作勢』和『輕佻人』也是最近演過的。

莫里哀的名字已經不生疏了；可是他的生平和著作，曉得的極少，現在把善寫喜劇的他介紹於讀者，想來是樂於接受的。

莫里哀的原名是約翰實梣蘭；一六二二年早春誕生於巴黎，他父親是法王的隨侍。莫里哀本是指定承認他父親的行業，人也爲他向國王求的承襲這位置的權利；祇是他的才能向藝術的路上發展去。因爲莫里哀的祖父時常帶他到布高勒戲院去。這年青人就發著一種不能戰勝的偏向，他求學的志願慢慢的發達起來；他懇求祖父設法將他送進學校，也攫得父親的同意；將他送到耶蘇會的學校，他父親擔心著他的前途，以爲一唸書，官職就完了。

小竇格爾在校裏讀了五六年書，他的拚命，就可以知道他的進步了。後來鶴弟的第一位親王是文學的提倡家，也就是莫里哀的保護人離開學校，由加桑弟處得來一種道德的原理；在他一生一世，很少離開這種原理。

他就同一班有才能，口才好的少年們合起股來。他們在舉支孟鎮同舉保羅區裏演戲，立刻就將別的劇團壓倒；得到『大戲院』銜頭了。

於是他深信自己的才能，決用全副精神幹去，立志要成一個作家和演劇家，在練習寫作和演劇的時候，他才取了『莫里哀』做別名。

當法國內亂的戰爭時候，新莫里哀是無人賞識的，幾本小趣劇是寫鄉下排演的。如『風流醫生』和『學校教師』這些劇本現在不過光剩下些劇題罷了，他這種初次實驗是由意大利壞的戲院裏得來的；並非從他天才發展出來的。

每一個人都是經過許多次失敗才能成功的。我們的大作家兼戲劇家莫里哀也不能例外。他有一個時期寫了許多短劇；可是在本質上技術上都使人失望。

經過幾年的埋頭訓練下苦功之後，他的第一次成功戲（五幕趣劇）『輕佻人』初次在里昂公演一舉成名了。連演一月。

龔弟親王在柏志哀掌管浪格獎國，憶起在學校見過的莫里哀，又崇拜他的才幹，要請他當秘書，莫里哀的回答是：『王爺，我是個過得去的著作家，我無能作秘書……』他奔走各省，回到巴黎，跟王親兄在奧來恩公爵面前保荐他；這位公爵是魯意十四嫡親兄弟；所以答應莫利哀的話劇團在巴黎立腳了。因爲與來恩公爵是保護人，他的劇團就名叫『王爺的班子』。壓倒和併吞其餘的班子。

在『十五年中，他編就的劇本全數有三十多篇。當然不能全受同等的稱贊；但是其中經他用苦心編著的，是真確的好文章。『婦女學校』及『孤獨人』出現，莫里哀就給人推崇［illegible］一有名的諷刺家［illegible］僞人』出現［illegible］榮到了極［illegible］就是他［illegible］們［illegible］

各種的仇人反對極厲害的時候。一班假君子僞學人反對尤烈。

莫里哀的劇本，都有他獨有的才幹：他最小最弱的劇本全是可以受人崇拜的。每篇全有觀察的精神；最輕簡的一齣，都有一個道德的宗向，而且包含一種美術的意味，使人們意會到一種剖解力，深入我們的性情深處。

一位藝術家，差不多都會時常閙戀愛的，我們這位有一副天生的口才和犀利的文筆的莫里哀豈能例外。所以巴黎一班年輕的姑娘們日以繼夜想念著莫里哀的很多著呢！所以莫里哀平均每天能接到五六封用纖手寫成那些溫情柔諂的情書。

由此我們可以知道女性愛觀趣劇的比男性多了。

莫里哀最後的一篇趣劇，就是『想像的病』，這時他已被無情的結核菌糾纏著，嗆咳得厲害，並且時常失眠略血。當這『想像的病』在第三次排演時，他的身子已感到極度疲乏；有人勸告他休息，他說：『這些可憐的工人將如何過活呢？若是停演他們到那裏去掙麵包；』也正因爲他有著這一種爲人服務的熱誠，就送掉了他的生命！

正在演『想像的病』的時候，噴吐鮮血，忽然氣閉了，死得很可憐。

當時社會人士只認他是個戲子，竟不知道他是個善良的著作家，眞正的哲學家。法國博士院也只當他是個優伶，但是在一七七八年，他的石像置在博士廳了，並且雕上：『他的榮名一點也不虧缺，我們的光榮反有沾污』！用來懺悔和紀念他了。

新婚的翌晨

天靈

隔壁前樓的少爺，昨天結婚，新娘坐的花轎，行『周公六禮』。據說親友賀客很多，我們雖是鄰居平時沒有來往，因此也不曾送禮做客，對於結婚古典，也就算從觀光。

在他們的結婚之夜，倒勾起來我一段感情，就是上海已成了東方文明的都市，一切都前進而且摩登，然而結婚的儀式，却仍就新娘坐花轎，八人抬着到鬆館的禮堂的去行『周公六禮』，一直會倒退三十年的時代，這不能不算爲怪異。

我對於這種怪異，頗覺得有趣，一些人早已在摩託車中來往的行『文明結婚』禮了。我們也似乎看膩了這種『文明結婚』，如今有這樣悲而且敬的古典派婚禮表演，當然也是今日的新鮮，偶然的表演一次，何嘗不會給觀客一種新的刺激呢？這種新的刺激，連我這個隔壁鄰居還爲之一夜不眠，思維其風味。因爲這麽一濶想，不合眼的就到了東方之將白，街堂中每到天欲曙的時候，就會有一種把人們從夢中［illegible］着［illegible］而來，這聲音是伴那［illegible］倒老爺」之口，是發［illegible］，並不是奇，然而在［illegible］倒老爺却開口與人叫罵起來。

最初只聽得：『不准倒，要好多好多錢才准倒』。他的片面之詞，接着是一個娘姨的聲音：『偏要倒，不曉得什麼錢不錢！』這是二人在爭執，在分辯，慢慢的兩人變成對駡，離開『倒不倒』的本題，也有別的『洗馬』娘姨參加勸解的，參加挑撥的，參加謾駡的，都夾雜在刷馬桶的聲音中，又混合在蠻氣裏衝入了不能睡的人們的耳中，我於是知道了爲的是那一對新婚夫婦新房中提出來的一隻新馬桶，今天新倒而在講價的爭執吵閙了。

這一場爭吵，不但驚動了未婚的鄰居，連那新婚的少爺也被驚動了而跑下樓來，幫助他的娘姨與倒老爺對駡，還是有一切娘姨刷馬洗馬的糟雜聲在內，大家對於新少爺都含着笑意，在吵駡中有一個娘姨竟離開了罵題說道：『×少爺你出來嗎？昨夜太辛苦，謹防受了涼會生病的。』〔未完〕

觀鬥蟋蟀有感

齊桓

蟋蟀鳴秋虫，雄偉各殊狀；盛之金籠中，鬥之沙壍上。方其未鬥時，森然列甲仗；大小輕重間，曾不差錙兩！嚴陣待交綏，東西屹相向；一草鬚張，再草性怒放！齒牙試及鋒，愈鬥愈酣暢。忽如獅抱球，又若蛟雜浪；楚漢正麾兵，滕薛苦爭長；勝敗在須臾，力竭誰能諒？勝者意飛揚，敗者氣阻喪，我作壁上觀，中心一悽愴！同種忍相殘？雖勝亦不壯！却怪挑撥人，袖手翻無恙。

新聲

吳三桂與陳圓圓

自古英雄愛美人　·續·

▲馱歸吳府　國老只落得個瞪眼！山海關上，一天比一天吃緊了，吳三桂便不得不去，但心想要帶着陳圓圓，還是經他父親吳驤的阻止，沒有帶去。但不久之後，北京已被李自成攻破，吳驤被囚，他的家產也被沒收，陳圓圓也做了李自成的壓寨夫人了。李自成還遍迫吳驤與兒子寫信招降。

吳三桂接到他父的信以後，當下便想東甲歸降，正遇有探子到來，便問道：『我家裏怎麼樣？』探子道：『被沒收了！』他便道：『不要緊！我去了之後，便當交還。』一會兒，又一探子到來；便又問道：『我父親怎麼樣？』『已被囚起來了』『不要緊！我去了之後，就要放出』！不一會兒，第三個探子來到，他又問：『陳夫人——指圓圓——怎麼樣？』『已經歸了闖賊了！』三桂便

▲拔劍砍案　道：『豈有此理！』這才回頭請清兵入關，趕跑了李自成，他家裏三十多口子雖被犧牲，但和陳圓圓總算團了圓了！

吳三桂後來做三十多年的平西王，陳圓圓也專寵了三十多年，後來吳三桂叛變病死，陳圓圓不知結果怎麼樣，大概是沒有得了好死。〔萊蓀〕

第五回　種怨巧離間千金買笑　結婚思佔取一念成癡

他說着氣哼哼的，不再和她談了。瑤英一看弄成僵局，急的粉面通紅，看着于寶和；希望他來解圍。于寶和隨向胡律師道：『胡先生，你不要生氣，我們慢慢的商量。好在這數目相差不多，儘可以商量一下。』胡律師這才緩和了一點道：『商量倒沒有什麼不可的，不過王小姐將這件事認爲是兒戲了，未免太大意吧？試問一到法院，刑事犯照例先得押起來，然後判決最少是二年徒刑；刑事部份，是這樣處分，民事部份；仍然要追繳原款。到那時還能和法官論價錢去嗎？口頭上一說，固然是容易，可是銀行的存根；以及追溯起這筆款的來源，那不是證據？這還能只憑嘴一說，就能卸脫了責任嗎？』于寶和做好做歹的，算是三千元說好。瑤英應着回去，叫于寶和將款送到，她回去之後，忍痛提出來了三千元，交給于寶和，叫他給胡律師送去，轉交瑤華。于寶和將這三千元騙到手裏，找了胡律師去，將許給他的那二百交給他，又叫他寫一張三千元的收據。胡律師將舌頭一吐道：『于先生，你說的太容易了，我寫這收據，不等於我自己宣判我幾年徒刑嗎？我曾說過，口頭上的幫忙都可以，一個字我都不寫。你另請高明吧！』于寶和知道他什麼違法的事都幹，只是有錢。他便和他說，再加一百元的酬勞費，他這才答應；寫了一張收據，交給于寶和。于寶和將這事辦完之後，帶着這兩千七百元，跑到娜娜家去。娜娜見他眉飛色舞，便知道他一定得了什麼彩頭；便問他道：『你今天怎麼這麼高興？是不是買獎券，中了頭獎？』于寶和笑了笑道：『那那麼容易中頭獎？不過，雖然沒有中頭獎，你那件事我已經給你辦到了。你許我的事，怎麼樣？』他說着將身傍掏出來了三疊很厚的鈔票來。

江湖日記

六月廿三日（星期五）

流汗中想起酸梅湯

晴。天熱已甚，不會陰歷六月中也！晨間偕蕭生乘海南路火車返蘇，綠增送至下關驛而別；韻女則預買桃子，幷益以玩具，囑攜蘇遺其幼妹。匆匆來去四日，於汗流如瀋之下午，返抵蘇州矣！

井上緒方兩君，已於午間赴峴山，調奮新峴山日報

蘇，俾便統制；下午，緒方返日之各報聯絡會議，旁晚，一鳴任來社，邀至寓所晚餐；爽秋因伊姊蕙芬——余之亡繼室逝世，五週歸屆，擬在崐察行撤座祭禮，囑一鳴任先事籌款赴崐準備，屆時諸任媳翠籍家祭一唁也。余等當相偕返崐，并預約

今年夏熱較早，綠過端陽，幾同三伏；街頭高喊賣冰之聲，自朝至晚，鎮日夜不息，足徵氣候熱度之高！

個一執筆汗流不止；若開風扇，則案頭紙片飛揚，不可遏止，夏日故紙堆裏之文人生活，亦一苦事也！

年來北方飲食品，多隨人所嗜而南漸者；即以蘇州論，亦有鄰福齋之『北京酸梅湯』出現，溽暑中於報紙中視此廣告，已覺遍體清涼！聞吟都門竹枝詞『底須曲水引流觴？暑到燕山自解涼；銅碗聲聲街裏喚，一甌冰水和梅湯』。不禁饞涎欲滴矣！

曇花

·昌·

老張從田公館搬來一盆長着五朵倍蕾預約今夜可齊開的曇花。他很珍重地把花盆供在客廳壁角那隻高高的花架上。

我見過曇花，這次似是第三次，但有兩次都是謝過的。

晚膳時，我們談起關於曇花的事：

有的說：『田公館的曇花，一向沒有開，湊巧事變的前一年就開起來，而且不開則已，一開就每年兩蹬。』

『這花是祥瑞的，因爲它開得不容易，所以一開了，往往是象徵吉慶的先兆！』另一個補充說。

『不！恰好相反。曇花很賤，很不吉利，也很罕見。原因：就是它太輕易開花，所以賤。又因它一開花就象徵不吉利。所以也就罕見。一般人不樂所謂『祥瑞』，是人們爲避去不吉利的諱，給它加上的。』又一個提反對的意見說。

『聽說釋迦牟尼看見曇花就哭。』好像附議似的一個接着說。

『我們那邊並不叫曇花，却叫狀元花，能看見它盛開的可以發財！』這個反對雖沒根據，他却很肯定。

在我們記憶中，只知『曇花』一名『月下待友』，以其於月夜始開花故；與形容樂事之飄忽之『曇花一現』典出曇花而已。至於釋迦牟尼瞻見曇花即哭，因釋氏活着時代，那是事屬無稽。因年代久遠，傳聞不可靠。至於狀元花與發財的傳說，則更荒唐。因狀元關係『飛黃騰達』，發財則關係『利路宏開』。既飛黃騰達，則不利路宏開。既利路宏開，則不飛黃騰達。富貴榮華雖或有之，但現代是不行了，有錢的既不能建官，政府亦沒頒佈賣官鬻爵，而且現在又不是從前做起達官貴人，即可大發起洋財民財，所以我以爲第三說較有理由：曇花的易於憔悴，頗易令人興消極之念。以其易令人消極而目爲不吉利，實不爲過。終究發財說的有力，吸引着許多做着發財夢的人們。

晚膳後。往時，走欄上是黑黝黝地，靜悄悄地。今夜却是明晃晃地站着許多等待賞曇花的人們。絡繹着許多賞曇花的人們。

『曇花全開了！』幾個孩子從客廳跑出走欄，一聲引吭喧噪，我看看時計的針，恰好指在九點半。

走欄上，原先站着的人沒見了，可又重新趕着看曇花的人們：牽着大肚子的柳嫂亦來湊熱閙，接着水菓舖的矮子蕭，水鴨客老鄭，學生意的田伙計……一排排地從我的門口經過，他們不約而同的在客廳集合。

我不相信自己會發財，所以與看了曇花就會發財，所以不想去看，一面又恐因曇花而起消極之念，亦不敢去看。

後來又轉了念頭，覺得機會難得，錯過殊可惜，終於以純粹觀賞的心，欣賞了一回全開的曇花。

集在客廳的客人們，都喜形於色的，好像明天就來發財一樣。

第二天早上，我偶爾到客廳，發見曇花的莖上盪着一方紅彩，花盆上插着一對金花，茶房鄭說是大肚子的柳嫂買來結上的。但五朵曇花都垂直了。——像倒吊着的大筆，又像瓜棚上下垂的絲瓜。祗是沒有像絲瓜和大蓮能給人挺硬的覺感。

（傳奇連載）（一八四）

陳慎言

六　禍不單行

閨慧一聽，便說道：『老太太病了照理我不能不回去，但是老人家很找，我回去，她見了，未必願意。』士元聽了，很不痛快道：『你不願意回來，就不用回來。』說着，竟把電話挂上，閨慧聽士元在電話上口氣，心裏又受一度強烈的激刺，回到房內，只呆呆坐着，高太太見她打過電話回來，面色慘白，便問道：『士元找你有什麼事？』閨慧道：『家裏婆婆病了，他叫我回去。』高太太道：『我今天下午可以不出門，你回去一趟，到晚上八點起來，也可以的，我八點鐘以後，要去看電影。』閨慧見高太太允許她回去，一想我這次不出去，以後有什麼事要想出去便不允了，高太太又再三叮囑道：『你到八點鐘務必回來。』閨慧答應了，帶了小玉出來，坐在車上，心想，我此時若去尋自盡，是十分自由，但是手裏這個小玉怎樣交付？把他也弄死了，實在辦不到，把他扔下，自己死了，留着他受罪也放不下心，想着，只望小玉臉上流淚，心裏正在悽悽慘慘，車子已到了家門口了，閨慧向門站立，呆了一會，把牙根一咬，抱了小玉進去，到得徐太婆屋內，徐太婆躺在床上，哼哼叫苦。閨慧走上去問道：『奶奶病了！』徐太婆不容應，閨慧又問了一句，徐太婆才睜開眼睛道：『你們沒有良心的東西，各幹各的事，把我扔在一旁，不管，你今天怎麼會想到回來，你又何必回來，你離得開高公館嗎？還記得家嗎？』

福昌飯店營業市價　自十一月一日實行以新鈔日票爲單位　早茶 日金一円 法幣一元二角五分　午餐 日金二円 法幣二元五角　晚餐 日金二円五十錢 法幣三元　南京中山路五十七號 電話二二五七七號 A273

明湖春粵菜館　廣東人製的臘味此時用之送禮或佐餐是最適人胃口的　特聘專門技師巧製各式臘味　原料揀選上乘　價錢格外克己　高等筵席　星期美點　中山路四一號　電話二三二四六號 A369

樂園飯店　本社專辦維新筵席　零折碗菜隨意便酌　蘇滬秀妹隨堂招待　改良和菜　早晨細點　各省佳餚應有盡有　如蒙惠顧竭誠歡迎　地址朱雀路一百另三號 A412

浙紹 六華春酒菜館　地址貢院東街　電話二二七四七號 A161

遠光飯店　專辦 高尚筵席 宴會便酌 殷勤招待　改良和菜 無不咸宜 賜顧諸公　早茶細點 妙齡名姝 一定滿意　地址維新路中山路口 A29

大羅天菜社　本社特色　喜慶筵席 經濟和菜 早晨麵點 房間清潔 如蒙惠顧　高尚筵席 隨意便酌 女子招待 價格低廉 特別歡迎　地址石鼓路明瓦廊口 A5

新開 吳宮飯店　各界旅客注意　房間優美 佈置新穎 附設浴室 禮貌週到　器具摩登 花園別緻 清潔衛生 開幕伊始　禮堂富麗 空氣新鮮 茶房訓練 定價低廉　地址慧園街四號 A260

元記 別有天酒菜社　居此秋風送爽菊花宜人之時本社全部振刷一新與名菊爭妍　可謂別有洞天特聘名廚烹製高尚酒席應時佳餚實屬別有風味　敦請蘇滬名妹殷勤招待更覺別有手腕希各界仕女盍興乎來　電話二二四三九號　地址夫子廟姚家巷口 A28

大陸西餐館　由九月一日起　午餐一元七角五分　晚餐二元　早茶一元　本館定期不誤 一應俱全　歐美大菜 代售德國香腸火腿　房屋清雅　宴會外菜　罐頭食品　地址中山路一七三號華僑路口　電話二二〇一九 A25

太平洋酒菜館　本號照常營業　津川名菜 女子招待 空氣流通　咖啡部 各種筵席 房間清潔 如蒙惠顧　地址夫子廟彈子房　隨意便酌 坐位寬暢 特別歡迎　電話二一七四八　貢院東街 A21

大東酒樓　高尚酒席 隨意小酌　應時佳餚　早茶細點　零折碗菜　早晨茶點奉送　特聘請新到蘇滬妙齡名姝招待服務殷勤承蒙賜顧特別歡迎　地址夫子廟貢院東街 A102

照相類

光友洋行　飛機牌印像紙　△照相材料之巨擘▽　大批現貨 接續湧到　普遍試用 定價低廉　南京白下路九二號 A638

大同日夜照相　請君試攝比較 定獲贊許滿意　地點中山路國府路口　電話二二五六九號 A52　特備長條自動轉鏡

王氏電光照相　高貴照相 普通代價　祇有夫子廟貢院街 A321

金陵日夜照相　注意　本館專攝美術照相 高貴材料 定價低廉　請君試攝 定許滿意　地址華僑路口中山路一五〇號 A363

茶食類

北京 正明齋茶食糖菓店　重陽花糕 芙蓉糕 桂花蜜供　大小八件 細八件 各種炸食　各種糖果 零整批發　批發山渣糕　本店 北門橋魚市街 A326

夫子廟 小蘇州茶食糖果號　應時　葷素酥糖 松子渣糕　冒牌越多 假的越多　滋養八寶粉 椒鹽新胡桃　越增高貴的身價 越顯得眞的名貴　葷油米花糖 本廠鴨肫肝　運到大批上等太妃糖 各種巧格力糖　本號謹白 A1354

夫子廟 太平村支店　椒鹽胡桃 松子渣糕 九製梅皮 肥兒奶糕 蘇州肉鬆 透味燻魚 各種葷素酥糖 滋養八寶粉 葷油米花糖 各種罐頭食品一應俱全　珠江路太平村總店啓 A278

馬慶康公司　特製　椒鹽餅乾每磅三角八分　乃士餅乾每磅五角　早茶餅乾每磅三角四分　地址中華路一六五號

南京 祥和南貨海味茶食號　本號規模宏大貨品充實選辦南貨海味自製中西茶食餅乾糖果洋酒罐頭一應食品無不價廉物美門市批發一律歡迎　地址中華路府東街口二二五號 A19

萃華 第一支店　本號經售　洋酒雪茄 罐頭食品　糖果餅乾 咖啡紅茶　可可牛奶 奶粉麥片　蜜棗糖蓮 花色齊全　定價克己 歡迎賜顧　地址珠江路口郵局北首 A391